# 南京新報

第五九九號

今日本報兩張價洋三分

內政部登記證警字第六號

中華郵政登記認爲第二類新聞紙類

社址 復興路一三五號

電話 二一七八四 二一八六九

| 定報價目 | |
|---|---|
| 每月 | 九角 |
| 半年 | 四元五角 |
| 全年 | 九元 |
| 外埠另加郵費 | |

| 廣告刊例 |
|---|
| 每行二十字高 |
| 每日二角 |
| 新聞一百十八行 |
| 按日三元六角 |
| 以五號字計 |
| 八行起算 |


# 和平成功重建新中國
# 國府昨舉行還都典禮
## 國府各長官同時行就職禮

【本報訊】舉國渴望之國民政府還都、及府院部會各長官就職盛大典禮、同時於昨日上午在國民政府大禮堂(即前考試院)舉行、沿途軍警警衛森嚴、九時行升旗禮、於軍樂悠揚聲中青天白日滿地紅國旗與附加「和平反共建國」標誌之三角小黃旗同時在大門口升起、大禮堂佈置莊嚴、中懸孫總理遺像、兩旁交叉國旗、各長官魚貫入場、計國民政府汪代主席、行政院副院長褚民誼、祕書長陳春圃、立法院長陳公博、司法院長溫宗堯、副院長朱履龢、監察院長梁鴻志、副院長顧忠琛、考試院長王揖唐、副院長江亢虎、內政部長陳羣、軍政部代部長鮑文樾、財政部長周佛海、教育部長趙正平、司法行政部長李聖五、工商部長梅思平、宣傳部長林柏生、農礦部長趙毓松、鐵道部長傅式說、交通部長諸青來、社會部長丁默邨、振務委員會委員長岑德廣、僑務委員會委員長陳濟成、邊疆委員會委員長羅君強、水利委員會委員長楊壽楣、最高法院院長張韜、行政法院院長林彪、監察院審計部長夏奇峯、參謀本部楊(揆一)代部長、軍事參議院任(援道)代院長、軍事訓練部蕭(叔宣)代部長、暨來賓中外新聞記者等不下四百餘人、蹌蹌一堂、極一時之盛、九時半、開始按照秩序、舉行隆重典禮、計(一)國民政府汪代主席就位、(二)各院部長官就位、(三)鳴禮砲九響、(四)由汪代主席行升旗禮、(五)奏國樂、(六)由汪代主席恭讀 總理遺囑、(七)由主席領導各長官向國旗及 總理遺像行三鞠躬禮、(八)府院部會各長官行就職禮、一鞠躬、(九)汪代主席宣讀國民政府還都宣言、(十)奏樂禮成、汪主席於禮成後、復接見中外記者、發表重要談話、茲將還都宣言、國府政綱、及汪主席談話分誌於後、

照相說明
(上)宣讀還都宣言時之汪代理主席
(下)於禮堂前合攝之紀念影

## 中政委會首次會議

中央政治委員會、昨日(三十日)下午三時、舉行第一次會議、除報告(一)中央政治委員會委員名單、(二)祕書長及副祕書長名單、(三)各專門委員會主任委員及副主任委員名單外、並由主席報告故中央執行委員兼本會副祕書長曾仲鳴、故本會交通專門委員會委員沈崧、爲和平運動以身殉國、應予褒卹、決議、故中央執行委員、中央政治委員會副祕書長曾仲鳴、故中央執行委員會交通專門委員會委員沈崧盡忠職務、卓著勳勞、自和平建國運動發動以來、備歷艱危、終以身殉、茲值中央政治委員會開會之際、追念前烈、良深敬悼、爰以一致之議決、特予闡揚、所望後死同志、繼志述事、務使和平建國之大業、克底於成、以慰忠魂、

其次、討論事項、

(一)主席交議、修正行政院、司法院、內政部、外交部、財政部、交通部組織法案、

決議、大體通過、除函國民政府准予先行改組外、仍交立法院審議、(振務僑務兩委員會亦照此辦法)、

(二)主席交議、工商部、農礦部、鐵道部、社會部、宣傳部、警政部、邊疆委員會、水利委員會組織法案、

決議、大體通過、除函國民政府准予先行成立外、仍交立法院審議、

(三)主席交議、軍事委員會組織條例案、

決議、通過、交國民政府、

(四)主席交議、中央各機關及其附屬機關經費支配標準案、

決議、通過、交國民政府、

(五)主席交議、官俸等級如何決定案、

決議、仍照國民政府二十二年九月公布之暫行文官官等官俸表、

(六)主席交議、本年四月份概算案、

決議、通過、交國民政府、

(七)主席交議、中央政治委員會祕書廳組織規程案、

決議、通過、

(八)委員兼立法院長陳公博、提請任用立法委員案、

決議、通過、交國民政府任命、(委員名單另列)、

(九)主席交議、任命軍事委員會委員案、

決議、通過、交國民政府任命、(委員名單另列)、

(十)主席臨時提議、實施憲政爲國民政府還都後之大政方針、應由行政院長會同立法、司法、監察、考試各院長、及內政部長妥擬憲政實施委員會組織條例、並延聘賢達、任用能員、共襄大業案、

決議、通過、由國民政府以命令發表、

(十一)主席交議、照軍事委員會組織法第九條之規定設航空署、以陳昌祖爲航空署長案、

決議、通過、交國民政府任命、

(十二)主席交議、特派湯良禮爲大使、任命王廷璋、張國輝爲公使、均在外交部辦事案、

決議、通過、交國民政府任命、

### 立法委員名單

(中央政治委員會第一次會議通過)

杭錦壽 廖應能 朱香嶽
陶錫三 程進修 藍文錦
張士傑 張澹 歸其光
甘德雲 楊景斌 林國材
張桐 游志 趙詠白
溫子振 陳子棠 蔣崎士
呂茂宗 朱大璋 李少軒
丁政言 陳大助 曾醒
陳伯蕃 蕭恩承 艾魯瞻
方煥功 張顯之 謝崇昉
樊伯山 王慎生 黃慶中
姚國楨 周正巳 紀華
龍沐勛 彭義明 稽鏡
徐國垣 諸長年 趙霜峯
趙慕儒 李時雨 韓清健
黃體濂 黃起中 岑德成
鍾沛 李荄鏡

### 軍事委員會委員

(中央政治委員會第一次會議通過)

陳公博 周佛海 劉郁芬
齊燮元 鮑文樾 楊揆一
任援道 葉蓬 蕭叔宣
陳羣 唐蟒 丁默村
凌霄 門致中 阮玄武
胡毓坤 李謳一 陳維遠
劉培緒 鄒大章 臧卓
申振綱 孫祥夫 金壽良
威英 富雙英

常務委員

陳公博 周佛海 劉郁芬
齊燮元 鮑文樾 楊揆一
任援道 葉蓬 蕭叔宣

## 國府還都禮告成
## 汪主席發表談話

(本報訊)昨日(三十日)國民政府舉行還都典禮告成後、汪主席即向在京中外新聞記者、闡述此次改組還都之意義、並今後對外實現和平、對內實施憲政之方針、以期中日兩國從此協力創一東亞之新紀元、其談話如后、

諸位記者先生、

在國民政府還都之第一日、兄弟得與諸位相見、至爲愉快、中央政治會議所通過之國民政府政綱、已於今晨發表、加上舉行典禮時兄弟宣讀之還都宣言、諸位對於國民政府的內政外交方針、當已得一明白之概念、現在對於各位所提出之兩三問題、補充數語、

國民政府還都宣言、揭示國民政府對於時代之重大的使命、吾人服務國民政府、惟有竭其心力、以期完成此使命、和平反共建國、分析言之、所謂和平、在調整中日關係、盡除過去之糾紛、力謀現在及將來之親善、在政治上則尊重獨立自由、在經濟上則實行平等互惠、實與近衛聲明善鄰友好經濟提攜相吻合、所謂反共、在防禦共產國際之擾亂陰謀、實與近衛聲明共同防共相吻合、所謂建國在完成現代國家之建設、中國必須保持國家主權之獨立自由、始能有實行善鄰友好共同防共經濟提攜之能力、始能有分擔建設東亞新秩序之能力、此正近衛聲明及日本朝野所屬望於中國、而中國所當以最善之努力、期有以副日本朝野之期望者也、各位之中有急欲明瞭者、爲國民政府對於第三國及第三國人民之態度、關於此點、在政綱上、已明白揭示國民政府當本平等互惠與互相尊重之原則、尊重各友邦之正當權益、國民政府深願與各國友好提攜、更願各友邦明白認識、國民政府還都南京後、重慶政府已淪爲局部偏安之地方政權、深望各友邦對此擾亂和平之政權、不復予以支援、改組還都之國民政府、現正奠立和平統一之基礎、重慶政權終不能不消除成見、共濟艱鉅、其在外人、則尤不宜干涉及於中國之內政、以阻撓東亞永久和平之實現也、

各位有詢及幣制之前途者、今願爲諸君告、安定幣制、爲國民政府施政方針之一、詳細辦法、正由財政部籌劃中、國民政府當盡其全力、以免人民因通貨跌價及幣制紊亂而受損失、正努力計劃一種幣制、既能爲中國人民使用之通貨、且可以供國際貿易之需要也、

國民政府之施政方針、重實行而不尚空談、根本精神在正視現實、說老實話、負責任、無論責任如何鉅大、前途如何艱苦、吾人必本此精神、邁步前進、而不願徒以空言、引致民衆之錯覺與幻想也、今或尚有人懷疑真正之和平能否實現者、然使各方均能正視現實、說老實話、負責任、則真正之和平必能實現、可以斷言、

事變以來、中日兩國人民之犧牲甚鉅、此犧牲之代價爲何、即兩國因此之故、得走上共存共榮之大道、此大道今已有光明照耀於前、吾人深念過去之犧牲、惟有努力於現在以蘄致將來之和平幸福、吾人於舉行國民政府還都典禮之際、目覩 總理孫先生遺像並見孫先生手定之國旗復飄揚於首都、不禁萬感交集、當此和平運動正在進展之際、吾人惟有益加努力、使孫先生所手創之中華民國、得根據三民主義以完成建設、並使孫先生所熱心提倡之大亞洲主義、得以完全實現、和平統一、今日已奠其基石、各位目覩之、全國各黨各派團結一致共謀國是、各位目覩之、中日兩國從此協力創一東亞之新紀元、各位目覩之、新中國之誕生、各位亦於今日目覩之矣、

中華民國二十九年三月三十日

## 懸掛國旗者注意

三十日舉行國民政府還都典禮、各地民衆均懸掛青天白日滿地紅國旗、熱烈慶祝、並加三角標誌、以宣揚和平反共建國之意義、惟其中所製式樣、頗多不一、查規定式樣、本如左圖、懸掛國旗者、幸注意焉、

甲爲青天白日滿地紅國旗、

乙爲三角型標誌黃底上書『和平反共建國』六字、或『和平建國』或『和平反共』四字亦可、

乙之高度丁等於甲之高度丙之二分之一、

乙之闊度與甲之闊度相等、

乙之底線與甲之上邊平行、斜邊在上、不可倒置、

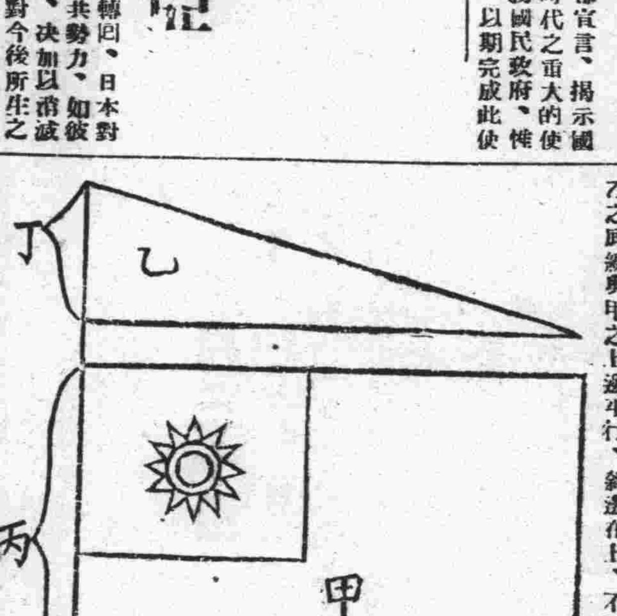


### 響應國府成立宣言
# 日本政府發表聲明
## 冀互相提攜建設新東亞

(中聯社卅日東京電)日本政府三十日下午四時半、爲響應新中國國民政府成立宣言、向中外發表日本帝國政府聲明如下、

大凡生命不斷發展、事態時刻變化、而國際秩序、亦遵循於此、吾日本帝國常處此境中、竭力於闡揚國際正義與確立人類和平、今日中國新中央政府業已成立、而更生新中國之建設工作亦告就緒、日本帝國政府恭祝其成立、同時對其發展、將根據帝國屢次之聲明、全面予以協力與援助、日本帝國深望各國亦能確認此儼然之事實、以貢獻於東亞和平之建設、夫日本帝國所冀求於中國者、乃在中國能以道義爲立足、完成其眞正之獨立及自由、與帝國互相提攜、邁進建設東亞新秩序、以共臻興隆、日本帝國爲與東亞各國共同確保共存共榮起見、對於關聯中國資源之開發利用、抱有特殊之關心與要求、蓋自昔即爲此也、然日本對於東亞新事態爲準則之第三國和平的經濟活動、不僅不加以排除、且進而與此等國家協力共同享受國際修交之福利、日本雖在繼續作戰之異常事態中、但堅忍極大之不便、實存努力擁護列國在華權益之眞意、日本政府確信更生新中國之方策與日本可一致、於此可見更生新中國之發端、東亞情勢眞正劃期的轉回、日本對殘存之抗日容共勢力、如彼等仍執迷不悟、決加以消滅、固不待言、對今後所生之一切障礙、以鞏固之決意及不斷之準備、加以克服、以此而期完成作戰之目的云、

## 華北政委會布告

(中聯社北京三十日電)華北政務委員會、於本日下午三時宣布成立後、即由委員長王克敏氏頒發該會成立布告、向中外闡明成立之旨趣、布告之大意如下、

國民政府之改組還都典禮、已於本日舉行、爲使華北各省市就近處理政務計、前特頒布組織條例、設立華北政務委員會、並特派委員十五人、以王克敏爲委員長、本委員長、茲將國民政府還都宣言中所指示於本會者、及在南京召開之中央政治會議中與汪代理主席所商定者、昭告於公衆、

一、臨時政府所辦理之事項、由本會繼承之、以維持現狀爲原則、

二、本會成立匆匆、條例亦屬初次公布、故立即付之實施、事甚困難、當從事態之推移、逐漸明其實現、

三、前在臨時政府轄境內所實施之政治、經濟、金融及建設等工作、均照舊辦理、並不因本會之設立而有變更、

以上三項、均爲最重要者、此外國民政府政綱第八條、雖有設立中央銀行、統一幣制之規定、然聯合準備銀行、不受其影響、該行所發行之紙幣、仍一律照舊通用、特此布告周知、

# 國府還都宣言

國民政府根據中央政治會議之決議、還都南京、謹以誠敬、昭告海內、實現和平實施憲政兩大方針、爲中央政治會議所鄭重決議、國民政府當堅決執行之、所謂實現和平、在與日本共同努力、本於善鄰友好共同防共經濟提攜之原則、以掃除過去之糾紛、確立將來之親善關係、過去所采政策及法令、有違反此方針者、必分別廢止或修正之、務使主權之獨立自由及行政之完整得以確保、並於經濟上實現互惠平等之合作、以樹立共存共榮之基礎、中日兩國、本義同兄弟、一旦不幸、致動干戈、自此次調整之後、永保和平、共安東亞、同時對於一切友邦、亦本此和平外交之方針、以講信修睦、增進友好關係也、所謂實施憲政、中國國民黨第五次及第六次全國代表大會宣言中已有明白之決定、全國賢智之士亦已一致贊同、當此戰後、百廢待舉、端賴舉國同心、集中心力物力、勇往精進、以完成現代國家之建設、過去個人獨裁爲全國人民精誠團結之障礙必當革除、共產黨挑撥階級鬥爭、尤爲國家民族之大敵、必當掃蕩廓清、使無遺毒、至於各級民意機關之設立、地方自治之舉辦、以及國民大會之召集、憲法之制定頒布、皆當剋期見諸實行、以慰海內人民之望、以上實現和平實施憲政、爲國民政府所執行之最大方針、亦即國民政府所擔負之最大任務、茲值國民政府還都之始、對於我陣亡之將士、殉難之人民、及爲和平運動而犧牲之諸先烈、謹致無限之哀悼與敬禮、國民政府所首當引爲己責者、厥惟安撫戰後之人民、使其生命財產自由得受國家法律之保障、各安所業、以從事於經濟產業之復興、文化之發展、國民政府謹當率其僚屬、以廉潔勇敢任勞任怨之精神、與我孑遺之人民同甘苦、共生死、以蘄致於國家民族之興復也、其次則對於現在重慶及各地服役中之公務人員及一般將士開誠布告、凡屬公務人員、自此布告以後、務必於最近期間、回京報到、對於此等報到人員、一經確實證明、概以原級原俸任用、其有懷抱忠誠、就其所處、苦心幹運、有所貢獻者、尤當優予任用、凡屬一般將士、自此布告以後、務必一體遵守、即日停戰、以待後命、其非正規軍隊、散在各地担任游擊者、亦務必遵命停止活動、聽候點驗改編、此爲和平建國之始基所當共勉者也、

國民政府此次還都南京、爲統一全國、使向於實現和平實現憲政之大道勇猛前進、全國以內、祇有此唯一的合法的中央政府、重慶方面如仍對內發佈法令、對外締結條約、當然無效、所望重慶方面破除成見、亟謀收拾、共濟艱難、至於事變以來、臨時維新等政府先後成立、爲保全國脈、維持民命、致其心力、犧牲盡瘁、勞苦備嘗、茲以一致之同意統一於國民政府、對於其所辦事項、當維持現狀、並當本於大政方針、迅速加以調整、自此以後、全國在統一的指導之下、同心同德、滌蕩戰後之瘡痍、謀將來之發展、國家民族之復興、東亞之和平、胥繫於此、有厚望焉、

# 政綱

一、本善鄰友好之方針、以和平外交、求中國主權行政之獨立完整、以分担東亞永久和平及新秩序建設之責任、

二、尊重各友邦之正當權益、並調整其關係、增進其友誼、

三、聯合各友邦共同防制共產國際之陰謀及一切擾亂和平之活動、

四、對於擁護和平建國之軍隊及各地游擊隊分別安輯、並建設國防軍、劃分軍政軍令大權、以打破軍事獨裁制度、

五、設立各級民意機關、網羅各界人才、集中全國公意、以養成民主政治、

六、召集國民大會、制定憲法實施憲政、

七、歡迎各友邦資本與技術之合作、以謀戰後經濟之恢復及產業之發展、

八、振興對外貿易、求國際收支之平衡、並重建中央銀行、統一幣制、以奠定金融之基礎、

九、整理稅制減輕人民之負擔復興農村撫綏流亡、使其各安生理、

十、以反共和平建國爲教育方針、並提高科學教育、掃除浮囂空泛之學風、

## 讀還都宣言

國民政府還都宣言，已在昨天舉行隆重莊嚴的還都典禮中堂堂發表了。

宣言開頭便揭示出「實現和平」與「實施憲政」兩大方針，此兩大方針，在國民政府爲今後堅決遵行的綱領，在全國人民則爲獲得拯救的一張左券。統一中國既爲國民政府，於還都之始，即標示出此人人憧憬的兩大問題，引其實現爲己任，其將博得國民之歡忭與擁護，自不待言。

和平是人民的真正願望，而重慶政府偏不肯談和平，且進一步用種種手段以破壞和平。憲政是人民數十年來的要求，而重慶政府偏要一黨專政，且進一步用幻術一般的手段變爲個人獨裁。這種存心違反民意，不惜倒行逆施的政府，如何能夠站得住。這種無民意作後盾的政權，如何能夠對外抗戰。彼獨裁者既始終不覺悟，無國家觀念的共產黨更不惜以民族作孤注，所以「艷電」是和平的發端，現在的國府還都，則是結束中日戰爭的序幕。因爲「國民政府」，顧名思義，當然不是獨裁者個人或其一系的政府，不能聽其永遠把持直到國家民族山窮水盡而後已。所以才有毅然決然實行「還都」的偉舉。這是還都底重大意義也。就是汪主席與諸同志具眼的志士苦心孤詣的所在。

所以國民政府還都後之第一下對天下的曉示——還都宣言——便顯然和獨裁體制下之重慶政府不同，洋洋千言底宣言文中，沒有一句不是反映民意的話，沒有一字不是坦切忠誠的流露！不僅對孑遺之民衆透示出「同艱苦共生死」的赤誠，就是對重慶方面的官吏軍人，也希望「回京報到，原級任用」；不僅對日本透示出「共同防共經濟提攜」的衷言，就是對其餘列邦，也準備「講信修睦，增進友好關係」。孫中山先生三民主義與大亞細亞主義的精髓，天下爲公的崇高理想，在國民政府還都宣言中，皆已很深刻的表現出來了。

徹底遵行中山先生遺教，纔能尊重人民公意，這種政府，方不愧爲統一全國的中央政府。這種政府，是無所往而不利，無所施而不得人民擁護的。在還都之始，其基礎已經立於確固不拔的地位了。今後，放手做去，縱然全面的和平與真正的憲政，艱難繁鉅，也不過成功的遲早問題而已，其終必圓滿成功是毫無疑問的。

國民所仰望的中央政府，既由還都式典中宣告成立，民生國脈，業有寄托。今後彼獨裁體制下之重慶政府，名實兩面，皆已失其代表中華民國之資格，戰區內之人民無論矣，就是獨裁者刼持下的各省民衆，也當趕快自拔，歸附於和平建國之青白旗幟下，方能免於同盡，方能同心協力達到國家民族的總復興！這便是我人讀了國府還都宣言後的一句最後感言。（F）

# 輯綏勞來費盡苦心 豐功偉績永垂不朽

## 維新政府發表解消宣言

自民國二十六年八月十三日滬戰發生，重慶政府妄顧國脈，實行容共政策，致置民生於度外，遂使華中各繁榮都市，悉立灰燼，維新政府於滿目瘡痍之中成立，出而收拾殘局，迄已二載，豐功偉績，不可湮沒，茲因國府還都，維新政府亦告解消，在我國歷史上永留光榮之一頁，維新政府於三十日上午，發表解消宣言，茲將原文錄後，

維新政府成立，瞬已兩年，回溯締造之初，同人等鑒於國勢瀕危，民生垂絕，凛匹夫有責之義，鳩合同志，不避危險，不計毀譽，於水深火熱之中，爲被髮纓冠之舉，以冀保一隅之元氣，引全國之同情，兩年以來，始願雖未盡償，治功雖未顯著，然日孜孜於補苴培護，輯綏勞徠，固已費盡苦心，略呈微效，此則對於三省民衆，或可稍贖愆尤，即熱誠援助之友邦，亦當曲爲諒解者也，茲幸中央政府即日成立，並揭櫫實現和平，實施憲政兩大方針，同人等贊成於先，尤宜輔助於後，所有原設之維新政府，應即宣告解消，其所管三省兩市之官吏軍民，務宜擁護中央政府之宣言，各安職業，佇待新猷，府成東亞新秩序之初基，即擴及於世界和平，亦當不難實現，同人等仔肩雖卸，信念不渝，謹掬冥誠，昭告有衆，

（本報訊）前維新政府行政院長梁鴻志，以國民政府，業於昨日（三十日）成立，至維新政府暨所屬各院部會，已經宣告解散，梁氏爲永久紀念此光榮歷史之維新政府起見，凡所屬各機關荐任以上各職員，均一律頒發銅質紀念章一枚，以誌不忘，其式樣與獎章類似，惟中間嵌以交叉式之五色國旗，旗之上端，製刻「維新政府」四字，旗之交叉下端製刻「紀念章」三字，聞此項紀念章，業已頒發佩帶云，

## 日本西尾及川兩司令 贈與王梁兩氏紀念品

（中聯社三十日京訊）日西尾司令官暨及川艦隊司令長官，爲崇讚光輝之還都及完成歷史的使命進行發展的解散之臨時維新兩政府事變以來，迄今之功績，均於二十九日及三十日對王梁兩氏及維新政府各院部長饋贈集日本美術精粹之藝術品，作爲名貴之紀念品，西尾司令官贈予王梁兩氏之紀念品，爲七寶大型花瓶，瓶之上畫案，爲春草遍地，櫻花盛開，小鳥交飛，顯然爲祝賀新政府之前途，其他贈予溫宗堯、陳羣氏等者，瓶上鏤有牡丹菊花等，又及川司令之紀念品，爲古典的描金拜匣，品質均甚優良，兩政府首腦對此難忘之紀念品，深爲感謝，

## 國民政府還都 蒙聯發表擁護聲明

（中聯社張家口三十日電）蒙古聯合自治政府，發表聲明如次，蒙古聯合自治政府，對立足於和平救國向中外闡明今日成立之新中央政府，衷心表示慶祝之意，祝福其光明之前途，同時對汪精衛氏迄今之獻身的努力及熱烈之愛國熱情，付以深甚之好意，蒙古聯合自治政府，以其特殊性作爲基調，以興新國民政府之協心協力，參加完成興亞之偉業，目下渝府已化爲僞政府，已瀕於潰滅，但如仍不悔悟，則亡國之罪，實神人所不許，更當加以膺懲，而使其潰滅，

（中聯社張家口二十九日電）新政府成立後與蒙疆之關係，因蒙疆地區作爲高度防共之最前衛，愈益强化其特殊性，而促成中央政府之國內統一，按最近之抗日陣營，因渝府內部之和平熱高漲，國共對立深刻化，衆料共黨結果，將以西北地區爲地盤，獨力抗日，但與蘇聯接壤地區之西北，使中共勢力留存，顯然將障礙將來中國之統一，目下作爲西北共產勢力之强大防壁的蒙疆地位，

## 張垣等地熱烈慶祝

（中聯社張家口三十日電）三十日、新中央政府於南京舉行還都典禮之際、張家口全市市民、自上午十一時起、於公共體育場、舉行市民慶祝大會、議決擁護新中央政府、且以大會之名義、對新政府發出和平通電、慶祝新政府之成立、又政府當局、向南京致電慶祝之後、繼由政府于副主席廣播闡明「中央政府新生之意義及與蒙古政府之特殊政治使命」、又大同、厚和、包頭等地、亦同時舉行民衆大會及遊行云、

## 華北開發公司 召開股東總會

（中聯社東京三十日電）二十九日華北開發公司、定期股東總會席上、神鞭副總裁說明十四年度中、事業概要、及十五年度之事業計劃、大要如次、

一、投資方面 一九三九年度、創立華北交通公司及龍烟鐵鋼公司、華北礬土公司、芝罘電氣公司等、除負担此等公司股份二分之一乃至四分之一外、華北電信公司、因天津電業公司、冀東電業公司、齊魯電業公司、蒙疆電業公司、華北產金公司、華北棉花及大沽運輸公司等、既設各公司之讓渡股份、或承受增添股份等、一九三九年底之投資公司數、計達十五、金額共一億四百七十餘萬元、

二、融資方面 因對於華北交通公司、興中公司、華北電信電話公司、膠澳電氣公司、及山東工業公司五公司、實行新規定融資一億四千七百五十餘萬元、故扣除收回額、融資總額、計達一億二千一百八十九萬餘元、較前年度年末、增加一億九十六萬元、

三、事業計劃大要、本年度、除創立大同炭坑、華北電業兩公司外、并預定設立煤炭、製鐵等各公司、此等公司設立時、關係公司、將達二十公司以上、就其事業分別言之、交通運輸、港灣、電氣、通訊、鹽、煤、金、鐵、礬土、及棉花等項、對於此等之出資、投資及融資兩方共達約三億圓左右、對其財源、爲調達相當多額資金起見、故有擴張發行華北開發債券原額之必要云、

## 華北井陘炭坑 發生爆炸事件

（中聯社北京二十九日電）華北井陘炭坑之一部坑內、曾於三月二十二日下午二時發生爆炸事件、當時該地日軍、立即與中日官民協力、努力撲火及救護工作、爆炸之坑、可於兩個月左右復原、至二十六日判明已死者、計一三四名、負重傷者三七名、輕傷者一二二名、行路不明者七四名、爆發原因、衆料係因瓦斯自行發火所致云、

## 歐洲和平無望 美總統之見解

### 對德白皮書僅略感驚愕

（中聯社華盛頓二十九日電）美總統羅斯福、二十九日下午、再度延見副國務卿韋爾斯、聽取其第二次報告後、即會見記者團、宣稱預料歐洲之和平、遙難恢復云云、略謂「和平之神、遠離降臨歐洲、副國務卿所蒐集之情報、將來將成爲貴重之物」、繼就三十日德政府所披露之白皮書、宣稱如次、「歐洲式之宣傳、必須再三予以警戒、蓋此種宣傳、原不值一顧也」、又國務院當局、對於德政府所發表之白皮書、僅謂略感驚愕而已、餘力避多言、

## 日軍最近一週戰况

（中聯社）蔣軍之抗戰企圖、自二月以來、日臻低落、幾不見積極攻勢、按三月二十二日以來、一週間之戰況如下、

二十一日傳作義軍、對五原方面警備之蒙古聯合自治政府軍隊、及警察隊加以攻擊、適遇日軍截擊、受創甚鉅、汪氏任主席之國民政府、在南京舉行還都典禮、中國四萬萬五千萬民衆、均對和平希望甚切、渝方雖欲阻止和平、而施以種種毒辣方策、但對和平無妨礙、蔣軍目下、亟謀整編訓練各軍隊、然整編人員食糧、軍械、彈藥等之補充源泉、頗感貧乏、又華北方面、國共傾軋愈趨劇烈、但由最近投誠和平部隊之增加觀之、即可視爲蔣軍全線動搖之鐵證、

### 華北方面

該方面二十二日以來、討伐戰中最主要者、即二十一日日軍照井部隊、擊散陝晉省軍渡、附軍賀龍部下之共軍、二十四日深夜清水、佐佐木、照井各部隊、分別掃蕩晉西連枝山山脈一帶之共軍、又五原傳作義軍、知日軍不在、企圖反攻、但經守備該地之蒙古軍截擊、及小原須籐兩部得報前往、傳作義軍受創甚鉅、二十六日中午再度進入五原縣城、該方面頗告平穩、

### 華中方面

江北戰線之金山、澤田、井出各部隊、二十五日晨猛攻信陽東南約四十公里谷地、張文府指揮之遊擊兵團數千、又江南戰線、上住、井上志摩各部隊、二十四日與陸海軍機協力、對澎澤東北方香口附近、企圖妨礙長江交通之蔣軍二師、加以猛擊、獲得驚人戰績、

### 華南方面

海南島作戰獲得奇勳、蔣軍之少數敗殘、不過僅竄伏於內地之密林地帶而已、桂粵南部省境之靈山方面、日軍已於上週、完成其作戰目的、至於蔣軍謠言、已不攻自破云、

## 日軍突入綏淥縣城

（中聯社南寧二十九日電）日軍三木、清水、宮本森元各部隊、急追欽寗公路西方地區之蔣軍、向前猛、二十九日晨相繼突入綏淥縣城、（南寗西南七十公里）又由平吉關西進之鈴木、松本諸部隊、二十八日擊潰江棲一帶之蔣軍、約七千餘名、二十九日上午進抵佛子關、（上思西方十五公里）追擊向西敗走之蔣軍約三千名、又自南方大寺圩街道西進晉中之深堀、小森吉田等諸部隊、二十九日進抵那汜墟（上思東方二十公里）另一方面、茂木、本田諸部隊、亦向柳州街道開始急進、各部隊同時深入安南附近十萬大山山脈北麓、疾追該地之蔣軍二師約一萬、期一網打盡、

## 籌劃統一幣制

### 國府財部安定金融

### 計劃一種幣制作使用通貨 俾物價穩定減少人民負擔

（中聯社）中國幣制、在事變前二三年中、方由極紊亂之情形而因實施法幣政策漸趨穩定、但此脆弱之基礎、自事變後、渝政府濫用中中交農四銀行發行權、濫發鈔票、致造成通貨膨脹幣制低落、物價高昂、民生艱難之空前局面、此種形勢之造成、顯爲渝政府盲目抗戰不顧國家民生之結果、茲者以汪精衛氏爲中心之和平運動、已進入實踐階段、國民政府改組還都已見實現、所公佈之政綱、對於金融設施、亦明白規定、振興對外貿易、求國際收支之平衡、重建中央銀行統一幣制、以奠定金融之基礎、則將來因法幣價格低落、而引起之物價高漲種種畸形、當可作澈底之調整、「計劃」一種幣制、供人民使用及國際貿易之需要、國府財政部長周佛海氏、刻正在積極籌劃、不久當有具體之表現、此一新幣制之產生、必能安定目下紊亂之金融情形、而解除民衆之痛苦云、

## 英海相邱吉爾 又向遠東廣播

（中聯社上海三十日電）英海相邱吉爾、定今晚（卅日）八時卅分假大英廣播電台、向遠東播音、並由倫敦轉發長波計三次、南京收聽時間、爲卅一日上午八時卅分、下午二時十五分、下午九時卅分、按英海相自歐戰後此次已爲第二次向遠東廣播云


## 警政部啓事

本部部址尚未修理竣事茲暫假三元巷警官學校爲臨時辦公處特此通告 B521

## 司法行政部第二屆司法官考試初試招考展期通告

（一）報名截止日期改爲四月二十七日（二）考試日期改爲五月一日起（餘均詳前次通告） B486

## 上海中央市場通告

上海特別市政府爲增進農民暨上海市民之福利起見依照上海中央市場業務規章之下特設上海中央市場但該市場所批發之商品只限於該市場其他之場所不得效尤故由生產地之出貨無論受貨者是何人均須直送中央市場由該市場委託其指定商人方爲有效特此通告

右之市場所在地，閘北光復路北西藏路角上海中央市場本場，營業時間，由四月一日至九月三十日爲午前三點至正午止，由十月一日至三月三十一日爲午前四點至正午止，營業商品，禽卵部（凡鳥禽暨其產卵及其他類似製品屬之）醃臘部（鹹肉火腿，香腸及其他類似製品屬之）南市東門路外馬路角上海中央市場南市分場，營業商品，時鮮部（蔬菜類，果實類，菌茸類及其他類似製品屬之）鹽乾雜部（鹽乾雜貨類罐等裝製食物及其他類似製品屬之）

上海特別市政府營 上海中央市場

## 和平反共救國大同盟改名「和平反共建國大同盟」緊要啓事

本盟前應歷史使命時代之需要而產生以和平反共爲救國之目標成立以來猥承各界人士共同匡輔奮勉有加本盟感奮之餘愧鮮建樹茲者和平運動已入新階段當前政府還都邁始吾人之任務着重建國和平反共惟爲達成國之輔導故本盟爲求名實相符起見決於即日起將「和平反共救國大同盟」之名稱改爲「和平反共建國大同盟」俾資目標鮮明努力有自本同盟人自當仍本以往之奮門精神追隨賢明領袖汪主席繼續爲和平反共建國大業作更大之努力尚望海內外人士時賜教益以匡不逮用特公告諸祈亮鑒

## 同仁會南京醫院附屬護士學校招生廣告

凡有志投考本校者須遵照之簡則如下：一、投考資格……年在十五歲至十八歲之女子具有高小畢業以上程度者 二、報名手續……須呈驗畢業證書親筆填具志願書履歷書各一紙並繳呈二寸半身相片三張（空白志願書履歷書可向本校辦事處索取） 三、報名日期……自即日起至三月三十一日截止 四、報名地點……南京建鄴路教育部教員養成所 五、考試科目……國語算術作文口試體格檢查 六、考試地點……南京中華路下江考棚同仁會南京醫院內本校辦事處 七、考試日期……四月七日上午八時起體格檢查四月八日上午八時起學科考試及口試 八、成績揭曉……四月十二日於本校及教員養成所榜示 九、本校評章……可向本校索取

同仁會南京醫院 電話二一〇四四 二一〇四五 B462

## 復興製銷黨國旗公司緊要通告

本公司於本年三月一日呈奉中央執行委員會執字第一九二一號指令核准所有全國黨國旗概歸本公司專營在案所有南京、蚌埠、徐州、海州、揚州、杭州、等處委託三通書局獨家專賣凡上開各地任何商店不得仿製私自發行致干律禁而蹈法網所有本公司出品均蓋有長方形圖記爲憑特此公告 B500

## 擁護新中央政權誕生：

## 慶祝 國民政府還都典禮！

中央執行委員會核准 上海復興公司委託

# 南京三通書局 黨國旗專賣總經銷處啓事

慶祝還都典禮 三月卅日 三月三十日

凡我新政府各院部會、各省政府、廳局、各市縣黨部、各機關學校、各民衆團體、銀行、公司、商店、屆時應一律懸旗慶祝以示億萬民衆、熱烈擁護國府還都典禮莊嚴儀式、渴望和平實現。

各界人士、宜未雨綢繆、欲購從速、幸勿失之交臂

大小各種國黨旗（附和平反共建國小旗）備貨充足、歡迎賜顧……

門市部：朱雀路八十號 電話：二二一八八號

南京總經銷處三通書局發行所謹啓

如蒙經銷特別歡迎 B501

# 老大綸公司

贈

（凡在本公司購貨滿十元者得贈精美日曆一幀）『注意贈完爲止』

經售 中華綢緞 國產棉布 歐美呢絨 中西服裝

地址建康路黑廊街 B506

## 南京特別市政府工務局檢驗車輛通告

茲定於四月一日至五月卅日止檢驗本市各種車輛凡各車主遵照布告規定辦法依次逕往白下路車輛登記所申請檢驗切勿延誤特此通告 B502

## 嘉賓樓酒菜館啓事

本樓業經修理一新內部寬大房間清潔煥然一新極合喜慶宴會商招待之週到尤其餘事並茲不惜重資特聘維揚名師精製嘉餚細點京蘇大菜特別筵席隨意小吃一應俱全倘蒙惠顧無任歡迎 嘉賓樓主人謹啓 地址建康路一七二號今擇於四月一日照常營業 B523

## 振興接盤協興電料槽扳廠聲明

茲由振興各股東接收前協興電料槽扳公司一切生財店基自盤之後兩方手續清楚所有協興以前人欠欠人各款均由協興主與人自理與振興無涉特此聲明 大豐富巷七號振興電料槽扳廠啓 B522

# 首都各界熱烈舉行 慶祝國府還都大會

## 參加者三十餘團體盛況空前

（本報訊）首都各界慶祝國民政府改組還都大會，業於昨日上午九時起，在淮海路中央大舞台熱烈舉行，計到主席團高冠吾、劉雲、張桐、孫叔榮、楊九鳴、程朗波、宋世凱、徐仲仁、蘇成德、常玉清等十一人，首都各界參加者三十餘團體，不下萬人，附加「反共和平建國」之青天白日旗，飄揚於全場及全市，開會如儀後，軍樂齊鳴，掌聲雷動，歡騰氣氛，溢於四座。

### 大會主席劉雲致詞 歡聲雷動盈溢四座

首由大會主席劉雲致開會詞，略謂「各位同胞，我們在今天欣逢還都的盛典，可謂最快慰的一日，現在我們在這裏聽到兩年來未聽的黨歌，看到兩年來未見的國旗，我想諸位都有一種莫名勇奮與快慰，我們要知道今天國府還都之日，也就是中華民國更生之日，亦可說是中國民族重新走上光明大道的一日，在這個時期當中，我們將用全體的力量與志願，來完成這重大的使命，本席代表大會，向各位說幾句話，我們試想兩年前政府倫非受第三國際之支配，為能使民族受到無窮的痛苦，遭遇顛沛流亡的環境，現在我們汪主席不避艱辛，犧牲一切，來為民族求解放，使我們重新看到青天白日旗的光輝，這是何等榮幸，不過在此更生之際，我們應本「天下興亡，匹夫有責」之明訓，負起國民本身之責任，誓為政府的後盾，達到復興救亡的最大目的云云，（下略）

繼由大民會宣傳部部長張桐致詞，略以「本人代表大民會，向各位同胞說幾句話，就是國民政府今天改組還到南京來，全體民衆，莫不抱有無限希望，今天是更生的開始，我們要本總理「和平奮鬥救中國」的主張，努力幫助政府，去完成此重大的使命，各位同志，今天能如此熱烈的參加，應當要認識今天慶祝政府還都意義的重大，一致擁護政府，擁護汪主席云云，嗣由楊局長九鳴，及安清同盟會代表李長松，揚子華工會代表余慶清，安徽旅京同鄉會代表吳道南，婦女協會代表王英等，相繼演說，（詞長不錄）

### 當場發表通電致賀 汪主席暨中執委會

嗣即由主席發表通電，全體一致鼓掌通過，茲將電文錄下、（電一）南京國民政府主席汪鈞鑒，我公再奠中樞，帶礪河山，登孑遺於袵席，締祥和於市民，龍門在望，無任馳依，肅電奉賀，伏維崇察，首都各界慶祝國民政府還都大會叩艷。（電二）南京國民政府中央執監委員會鈞鑒，中樞再奠，日月重光，兆民謳歌，歡騰列邦，肅電陳賀，無任藻揚，首都各界慶祝國民政府還都大會叩艷。

（中聯社）本京市商會，除派員參加各界慶祝國府還都遊行提燈外，特電汪主席祝賀，藉申擁護熱忱，原文云，國民政府汪代主席鈞鑒，卅日為國府還都，建設現代國家的第一日，本京全市商民，在鼓舞歡欣之下，獲覩此空前之光榮盛典，追思既往，期望將來，咸欽我公之再造回天，救民救國，生李晟實為社稷，如漢家復覩官儀，毅力苦心，克償宏願，和平新秩序，將由親善以展曙光，憲政大規模，行見推行，而維國本，造端一旦，收效萬年，仰日月之經文，慰雲霓於大地，情殷曠就，喜溢賡歌，敬綴賀詞，藉申頌悃，伏祈垂鑒，南京市總商會，籌備會會長程朗波、胡啓閶、王鳴梧叩、

### 遊藝大會百戲雜陳 參觀民衆數千餘人

（又訊）午後一時，大會特假座新姚家巷南京大戲院，舉行慶祝遊藝大會，到有各界民衆二千餘人，以限於座位，致門外向隅者尙有千餘，場內人數雖衆，座無隙地，幸憲警維持得力，秩序井然，各項節目，均按預定次序表演，如遠東劇團之歌舞話劇，情形逼眞，異常精彩，王建永畬金良之國術，亦屬驚險之至，令人咋舌，至水漫四洲城，以張韻樓之孫悟空最為出色，張俊仙之水母娘娘，大打出手，花樣翻新，全場無不鼓掌叫好，至七時，日戲節目終了，稍事休息，至七時半，繼續開演，第一齣，為甦社票友顧浩之（老將得勝），第二齣，為毛夫人之（百花亭），第三齣，為陳一新之（滅鏡華夏），繼為甦社票房汪甫田，喻志清，合演（全本四郎探母），自坐宮起，交令止，約演一時有半，唱做扮像，皆無懈可擊，直至夜九時許，方行演畢。

### 數萬人提燈大遊行 五光十色美不勝收

（中聯社）首都各界為熱烈慶祝國府改組還都起見，除於上午在中央大舞台舉行慶祝大會外，並於下午四時，舉行大規模之提燈遊行大會，情況至為熱烈，茲將大會情形分誌於后，

昨日下午二時起，京市街頭巷尾，行人摩肩踵接，爭先恐後，紛向新街口，中山路等熱鬧區進發，鵠立引首，等候提燈遊行之經過，誠有所謂萬人空巷看提燈之概，至三時許，參加遊行之團體陸續向鼓樓集合，此美麗幽雅古色古香之鼓樓公園，此時已萬頭攢動，擁擠不堪，燦爛之青天白日滿地紅國旗，高懸樓頂，迎風招展，鐘鳴四下，遊行開始，總領隊為蔡宗熙，首為鮮豔燦爛之大型國旗，後為首都各界慶祝國民政府改組還都提燈遊行大會大橫額，市府音樂隊，奏着雄壯悠揚之音樂，繼為精神飽滿步伐整齊之中央警衛隊，市黨部，市政府，一中，二中，模中，正始，鐘英，皖中，救護所，警校，大民會各支部各分會，各區民衆團體等不下數萬人，井井有條，蜿蜒十數里，燈彩種類有龍燈，馬燈，蓮湖船，蚌殼精，飛機燈，獅子燈，魚燈，以及各種警惕而醒目之慶祝新政府標語燈，琳琅滿目，美不勝收，總計不下數千種，遊行者手持國旗，高呼口號，彩色標語，飛舞空際，路旁參觀者人山人海，途為之塞，盛況堪稱空前，大會由鼓樓出發，經中山路，轉國府路，折向中山東路，至新街口，經復興路，白下路，中華路，瞻園路，至夫子廟，直至華燈初上時，此盛大之提燈遊行始告完畢云，

（又訊）和平反共建國大同盟，以國府還都，國民重睹青天白日，為紀念中國歷史上光榮一頁起見，於三十日晨八時，在大行宮，舉行盛大慶祝大會，當時參加者數千餘人，會後開始整隊游行，迨午後始散，

### 商店居民懸旗慶祝 各通衢搭建彩牌樓

（中聯社）國民政府於三十日改組還都，兆民共慶，謳歌，京市各商店，及熱鬧街衢，均紮搭松柏彩牌樓，各級學校，為慶祝此盛大榮典起見，特放假一日，並參加各界慶祝大會，計全市數萬在學兒童，於上午八時起，各就原校，於教職員領導下，在國歌悠揚聲中，對此闊別三年莊嚴燦爛之青天白日旗舉行升旗典禮，迎風招展，並由各校校長作簡單之演說，即整隊出發，參加首都各界慶祝國府還都大會，下午並參加提燈遊行，又各校為使民衆深切認識國府改組還都之意義起見，特分組演講隊出發街頭，作宣傳演講，模範女中，特挑選十二名高級女生，於中午十二時，赴南京廣播電台，播送國歌，播舉，並參加南京市黨部之花車游行，担任歌詠，及散發傳單，一時景況熱烈，得未曾有，

### 模範女中播唱黨歌 市民聞聲鼓舞歡欣

（本報訊）昨日全市在熱烈歡騰空氣中，慶賀國民政府還都南京，盛況可稱空前，中午各界慶祝國民政府改組還都大會，並請本京國立模範女子中學師生，假南京廣播電台播唱國民黨黨歌，參加播唱學生共十二人，其姓名如下，朱燕，胡懷士，蔣智之，蘇佩貞，黃南華，蘇研貞，詹麗仙，鍾岑秀，陸福耐，楊元武，王瑞蘭，饒微秀等，當時由該校校長趙蕩及音樂教授黃稼君率領準時前往，播唱時，音調純熟殊爲動聽，尤其是一別將近三載之黨歌，市民側耳傾聽時，精神頗爲愉快，不禁眉飛色舞云、

照相說明 昨日正午在南京廣播電台播唱國民黨黨歌之模範女子中學學生

### 海綏軍艦昨行 隆重升旗典禮

#### 當鳴禮砲二十一響示敬

新中國海軍嚆矢，國民政府海軍部隸屬之海綏軍艦，於三十日上午九時，在下關江心，舉行壯嚴隆重之升旗典禮，該艦全體官佐士兵，個個精神飽滿，神釆煥發，不愧為新中國之模範軍人，鐘鳴九下，首將原有之五色國旗先行降下，然後將闊別已將三載之青天白日滿地紅國旗，愼重昇上，並將無數小型國旗，交懸於全艦，迎風招展，雄壯偉麗，令人肅然起敬，在舉行升旗時，並鳴禮砲二十一響，以昭鄭重，是時在新國府大禮堂舉行之還都大典，亦於聞聲後，舉行升旗，遙相呼應，極盡壯歡云，

### 和平籃球賽 改期舉行

（本報訊）南京各界慶祝還都籌委會主辦之和平盃籃球賽，本定於今日上午九時，在白下路正始中學揭幕，茲因天氣陰雨，不克舉行，乃改至四月一日，仍在原址，開始比賽云，

### 市府各機關 改用新簿記

（本報訊）市府以各局處及各附屬機關，所用會計簿據，未盡合宜，茲爲整理及統一會計起見，凡所屬各機關收支各款，自四月一日起，一律改用新式簿記，對於支出各款，務須嚴守預算範圍，勿稍超越，遇有必要增加預算時，亦應先行呈請核示云，

### 集五萬元籌設 家庭工藝絲廠

#### 救濟本市數萬失業機工

（本報訊）本市木機玄緞，最負盛譽，暢銷中外，亦爲本市有名出品之一，自歐化東漸，絲織品類多改爲鐵機，故出品亦較前精良，惟本市木機玄緞，仍襲故技，是以成本較重，推銷不易，營業一落千丈，幾至數萬機工，悉趨失業之境，在事變前後，本京官商，爲挽救一般失業機工，先後力加提倡，亦不知數次，其提倡過程中，玄緞曾一度營業復振，迨至事變以還，蘇浙皖暨本市出產絲繭，均歸華中公司獨攬專收，本市玄緞，因受原料缺乏之影響，遂又漸趨停工狀態，本市綢業公會，以絲繭長此無從收買，不僅玄緞將消滅於無形，即數萬之機工，因失業勢將流爲餓莩，茲悉該業中巨子某君，爲挽救失業機工，幷爲復興我國出產，特由同業中集五萬元，籌設家庭工藝絲廠，以集團力量，謀出產之改良，幷於燕子磯等地方，另設繭行，暨繅絲廠，從事於收買及繅絲等工作，上項組織，前日已由該會呈請市府備案，該會以絲繭原料，被華中蠶絲公司統制專收，特具情呈請當局，請求設法救濟，俾原料來源有着，短期即可籌備開工云，

### 風箏比賽期近 征集大量獎品

（本報訊）南京市立民衆教育館，爲提倡民衆正當娛樂，以資鍛鍊民衆身體，定於四月五日舉行風箏展覽，和小型風箏比賽，開始報名以來，各界參加團體，異常踴躍，至於獎品方面，已徵得多件，準備臨時分配，現距比賽期近，參加者已達百餘人，預料屆時，定有一番熱烈盛況云，

## 國府還都典禮素描

**果然** 街頭通衢，古色古香的牢柏牌樓，先後出現了，別離三年的青天白日國徽，隨着和煦的春風，到處在飛揚了，「擁護汪主席」，「擁護國府還都」，「實現東亞和平」的標語，東一條，西一條，全市民衆的心跳躍得更厲害了，

是江南仲春時節，柳吐新綠，百花怒放，雄偉的紫金山，已披上一件青色的外衣，江南的原野，已經被濃郁的春色籠罩着，在這時候，中央政治會議，已決議國府還都南京，成千成萬渴望和平的心跳躍着，正在殷切盼望這眞正一天的來臨，

**古老** 的石頭城，頓然顯呈蓬勃活躍的生氣，在寒暮掩映江流奔騰中間，重新又恢復了它過去特有的雄姿，今日，民國廿九年三月三十日，就是國民政府還都南京舉行典禮的一天，黎明，參加典禮的長官，來賓，報人們，紛紛向國民政府所在地進發，汽車像遊龍長蛇一般，在馬路上飛馳嗚邑着，

**鷄鳴** 山麓，矗立着好幾座龐大的嶄新的建築物，在以前是考試院舊址，如今已被還都籌委會，指定為國民政府的官署了，越過鐵路後，遙見「天下爲公」四大金字，深鐫在正門口石牌樓上，在朱紅色的幾扇大鐵門前，排列着兩行身穿草綠色軍服的警衛隊，個個雄糾糾氣昂昂，

**走過** 紅檯綠頂的「問禮亭」後，挺秀的明志樓，高聳在我們的眼前，在這一片廣場中間，新柳搖曳，明豔的杏花像錦屏一樣密集招展着，兩旁前後衛鑑樓，公明堂，、衡林館，寶章閣，幾座大廈，翠綠的宮殿式的屋頂，奶油色的牆壁，朱紅的大柱，疏落有致地排列着，是一個莊嚴富麗的畫境，

**明志** 樓，正門口石條上，高懸着「忠孝仁愛信義和平」八個金色大字，底下大批身穿藍袍馬掛的，玄色西裝的，軍服的，肅靜地屹立着，八時三刻，汪主席在軍樂悠揚聲中，到臨了會場，當一個身穿玄色西服，白色襯衫，藍色領帶的和平運動主要領導人物的巨影，閃入人們的眼簾時，不約而同的大家的視線都集中了，

**九時** 正，在禮砲轟轟聲中，樂聲大作，汪主席領導了全體各院部會就職長官，步入了禮堂，禮堂正中的台上，懸着總理的遺像，栩栩如生的英姿高懸着，汪主席等，就在典禮開始後，肅立在孫總理的面前，在一陣悲壯雄渾的國樂聲後，汪主席恭讀了總理遺囑，接着再登台朗讀還都宣言，

**攝影** 機開麥拉，像一座小山，只聽見「滋滋」「徐徐」，這個歷史的還都典禮，就在半小時內，極莊嚴而簡單的儀式中完成了，也就在這一刹那，兆民渴望的新中央政府，標呱呱地誕生了，留下了整個和平運動史上最光榮最值得紀念的一頁，

**當全** 體政府領袖步出禮堂，當攝影的時候，綿綿的春雨，忽然停止，清朗的天空中，隱現和藹的陽光，山川似乎含笑着，對這一大羣新中國的開拓者，寄託着無限熱烈的期待，這時，莊嚴的青天白日滿地紅國旗，臨風舒適地飄揚着，象徵着新中國的前途萬歲無疆，

### 反共同盟慶祝 國府還都遊行

（本報訊）昨日（三十日）爲國民政府改組還都，首都各界，均先期籌備慶祝，和平反共建國同盟，以昨晨八時，在大行宮舉行盛大慶祝大會，雖一時細雨，至九時已逾萬人，會場集中十數里，精神甚爲飽滿，至九時半宣佈開會儀式，首由主席報告，旋由還都委員蘇成德氏代表葛建華演講，題爲「和平反共建國」，闡述甚詳，最後由葛君領導全場盟員高呼口號，場外民衆，亦響應歡呼，閉會後整隊遊行，時已十時左右，指揮員高呼口令，整隊出發，由大行宮出發，途經太平路，朱雀路，建康路，中華路，至內橋解散，

### 警校同學會電賀 慶祝國府還都 並電警政部長

（中聯社）內政部警官學校同學會，為慶祝國府還都，同時為擁護新任警政部長周佛海，次長李士羣，鄧祖禹，特分電祝賀，（一）國民政府，代理主席汪暨各院部長官鈞鑒，欽仰主席暨各院部會長官，痌瘝在抱，出任艱巨，欣覩還都之盛，欣祝新府之成，大業千秋，薄海同欽，謹電馳賀，曷勝傾禱，敬乞垂鑒，（二）警政部長周，次長李，鄧鈞鑒，今番出長警政，行見大展宏猷，佐成憲政，開警界之曙光，奠國基於磐石，本會謹率全體同學，敬遵鈞長之指導，發揮警察機能，尤當贊政設施，以完成和平建國之大業，謹電申賀，竭誠擁護，敬乞鑒察云，

## 南京新報發行科為增加報費啓事

茲因各項原料飛漲。本報定價。自四月一日起。每份增加一分。分館分銷。一律增加五厘。以資挹注。諸希鑒諒。

建康路一五一號
大新公司主辦
綢緞 呢絨 西裝 服飾
大展覽
第一流的作風
最新型的設計

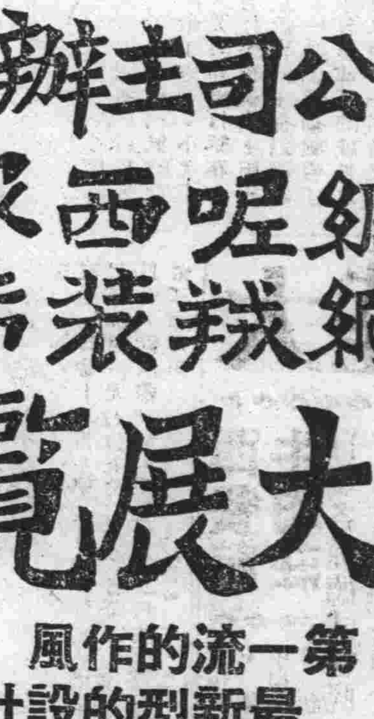

本年度最新綢緞總匯
純毛春花呢西裝
兎子毛女式大衣
辦司呢女子旗袍料
B492

甦社啓事
本社向以研究京劇爲宗旨茲因同人等職務關係不能兼顧爰於四月一日起解散特此通告
社長朱亞雄
B522

四川戒烟藥茶
專戒鴉片白粉 功能天然尅毒 恢復細胞生機 強化身體本元
此茶爲西康民間戒烟古有秘方。完全川產大然草藥。不含嗎啡。不借用魂靈。能使人體自己產生一種尅毒血清素。半月見效。一月不戒自斷。其藥理及作用之妙。因限於篇幅。此處不能盡載。現今川省厲行禁烟。用此獲痊者。不下數千萬人。故國府當局頗爲嘉獎。遠非市上一般虛僞投機牟利之劣藥可比也。
成都福人藥房秘製 上海四川藥行總發行
每盒國幣伍元買兩送一 限期截止 機會莫失
南京特約經理
中華路東府街
中美西藥房
A622

（飲酖止渴）（越戒越深）（因循猶豫）（自害終身）
注意 舊法藥內和生烟以毒抵毒無異飲鴆止渴△他如樟腦鬧楊花階性毒藥更非妥善頭昏目眩發狂中毒切弗使服△欲求最穩妥而徹底根本戒除者惟服
煙毒不除△即永無煙癮徹底之戒除一日▽
戒煙奇方
驚人發明 戒烟奇方 安全因素
安全因素係植物性之化合物凡吸者任憑數十年之老癮惟服（安全因素）經千方百計不能戒除而反癮復者毒見烟自厭一妙在不知不覺絕無痛苦旬日之內徹底肅清烟全戒絕特點不用麻醉不含毒質三日可不問白粉五癮戒後體重增加百病盡去身心安愉快有不可言喻近生四道者殺然決然放心安胆六戒後安全因素爲王道驗穩妥使戒者大小便中無毒留成量每盒五元七角代檢何除體內血素中無能出其右也罪質八安全因素退還洋上毒藥品無能出其右也 上海三馬路仁仁樂社南京總經理建康路太平和
五分▲變成量十元▲無效反贖包退
藥房代售處北門橋新中央藥房
A624

中國首創日語配光自製科學眼鏡
精益
地址 太平路 花牌樓之一八二號
南京獨家所有
最新式鈕蒙脫眼鏡
眼爲人體主要。目力既强。凡事敏捷。欲謀善於保養。須戴適度眼鏡。可使永遠視力健全。本公司置有新式儀器。專驗疑難目光。選造黃白眞金夾金鏡架。自製科學鏡片。
A616

待聘
外國留學某小姐教
日文日語上海話北京官話譯個人教授私人祕書臨時通譯均可欲聘請即日函示本報四號信箱收轉
B520

招募女售票員
凡年齡在十六歲至十九歲之獨身少女而身體强健曾於小學畢業以上之學力者若願爲斯職則請持履歷書一份於四月二日午後一時（日本時間）來建鄴路二號本公司面洽可也
華中都市自動車股份有限公司南京營業所
B516

大都會與房東解約啓事
緣本樓受戰影響停止營業內部器具損失殆盡更又各股東東奔西馳一時無法恢復營業故由人與房東商妥登報三天後解除租約由房東退還押租幷裝修除登報外另立解除合同爲證
地址市府路十三號
房東孫孝基 大都會代表劉永總 同啓
B518

徐明才土地登記啓事
本人有坐落本市第二區（原第五區）富民坊十三號房地產東至劉姓南至陳姓西至宋姓北至官巷計二厘一毫一絲原領南京市地政局第五區第二〇段八圖一七六件在事變時避居泰州將該產契遺失並具四鄰及商保證明茲因登報聲明作廢自呈報土地局另具證明外特登報聲明如有呈報日起一個月內向土地局提出理由及證件爲要
B469

## 經濟新聞

# 到銷呈平站局勢 米市暫保平穩
## 大批途貨不日抵京 以後米價勢將續落

（本報訊）京市食米問題、雖於連日風雨載途、來源幷未因之而中綴、每日到貨恆超越千担以上、城戸去胃亦不過千担之譜、到銷呈平站之局、行盤暫保平穩、兩日以來、蘇鮮榮辱、昨日河下來源、外江到船五艘、見貨約千担左右、內河到船兩隻、見貨二百餘担、鄰行因道路濘濕、毫無點綴、晨間開市、街銷尙稱活躍、成交達數千担、執貨者以天雨連綿、來源見短、看高心思油然而生、致繼續望跌之米市、得以由疲轉平、據米業中人議、行將抵京之在途米船、約有四五十艘之多、載來糙熟米數達五六萬担、以後米價、仍有續落可能、誠民食前途之福音也、

金市、大條五千四百十九元、(較上日漲六十六元)飾金、進五百二十五元、出五百五十元、(較上日漲五元)華興券、進一百四十四元、出一百四十九元、(與上日同)日票(法幣百元折合)、進日票七十九元五角、出七十九元、(日票百元折合)進法幣一百二十五元八角、出一百二十六元六角、(較上日漲五角)紋銀、進三元六角、出四元二角、(與上日同)銀元、二元八角五分、(與上日同)劃匯貼現六十元、

## 日票反動回張

（中聯社）本日金融市況、市場交易頓形暢旺、各方套買激烈、雖外匯暗市中美匯轉堅、英匯微平、然金市給赤、未因影響、故仍扶搖直上、步挺未已、而日票亦因美匯高昂、法幣貶價、逐漸轉機、頗呈蓬勃現象、玆綜合各情錄后、

# 現金扶搖直上
## 昨市出五五五零進五二五

（本報訊）現金市場、週來起伏歪鉅、蓋滬金融界銀錢兩業、近因杜絕投機起見、已慎重貨物抵押放款、投機份子、不得不傾其最後之全力、對現金市場、作孤注之一擲、故昨市現金、雖一度報軟、但旋即扶搖而上、人心躍上五千五百元大關、復終屬堅秀、其趨勢極堪注目、昨市京金同行收盤、已爲進五百廿五元、出五百五十元云、

# 昨日市場 拒用破爛角幣
## 顯係奸商操縱漁利貼水

（本報訊）本市自去歲零顕角幣缺乏、釀成金融週轉風潮、如郵票糾紛、各店戸之擅發代價劵、其法雖未合乎正軌、然其環境之壓迫、亦殊有原諒之餘地也、最近輔幣劵忽形充斥市面、零星交易問題、稍賦解決、昨日全市、忽一致拒用破爛角幣、市民無形中、後蒙相當之損失、據金融家言、此仍爲一般奸商操縱之一貫作風、俾於此中收兌換貼水之利也、苟然則本市零找問題、可謂一波未平、一波又起矣、

## 國貨暢銷海外

（滬訊）自歐戰爆發、英法德各國、因從事戰事工業、故對原有工商業出品、隨之銳減、益以輪隻調充軍用、及恐交戰國之襲擊、故運往國外者幾告絕跡、因此我國貨品、得能稍有抬頭機會、如鋼鐵、五金、電器用品、電燈泡、電珠、電燈罩、藥品、留聲機、磁器、罐頭食物、皮件、綫製商品等、在南洋羣島、印度、荷印、馬來亞、越南、星嘉坡等南部市場、國貨銷路殊爲興旺、大有將歐貨市場取而代之之勢、故本市上列各業、頗呈蓬勃之概、

## 滬市銀錢兩業 損失五百餘萬
### 戰後公會調查

（滬訊）上海銀錢兩業同業公會、前奉令查報戰事期內各銀行錢莊所受損失、玆據公會方面消息、此項查報工作、本市各銀錢業均經先後遵照填報公會、據查滬市銀錢業因戰事遭受物貨上之損失、統計約數在五百餘萬左右、其中由內地遷滬復業者、尙未計及在內云、

## 滬紗升降靡定 京紗仍無榮辱

本京紗市、因滬紗動盪不定、暫未暴漲、但疲風四竄、卒乍升乍降、人心反存觀望、影響交易、外幫無意問津、故行情無甚變動、計東紗成交二千包、同行一千二百包、客銷八百包、華紗成交一千九百廿包、同行一千七百七十五包、客銷一百五十包、各支紗價、六支藍變鷄五百五十六元、八支三虎六百六十元、十支雙龍七百三十二元、十六支仙鶴八百六十二元、二十支金塔六百六十五元、二十支豐年九百二十元、二十支大喜八百七十四元、二十支紅鷹八百七十元、二十支月琴九百元、三十二支彩球一千一百元、

# 供意濃厚籠貨傾吐 豆油堅持無力
## 昨市開盤再降三元

（本報訊）油市連日開盤、未呈起色、來源勢尤絡繹、近又黃豆國戸、不耐久擱、紛起出籠、而間津者、仍若晨星、油市在不利環境壓迫下、散戸傾吐不遑、行盤遂告江河日下、堅持無力、昨日豆油開市、均爲每担八十五元、蘇油八十四元、聞最近各行動辦之貨、均紛紛起運、今後市場供應、將益形濃厚云、

## 南京廣播電台播音節目

三月三十一日（星期日）（南京時間）

| 時間 | 節目 | |
|---|---|---|
| 上午 | | |
| 一一·三〇—一一·五九 | 家庭節目 | （意志訓練法） |
| 一一·五九—一二·〇〇 | 報時 | （北京語）（日本語） |
| 下午 | | |
| 一二·〇〇—一二·三〇 | 唱片 | （中國音樂） |
| 一二·三〇—一·〇〇 | 唱片 | （西洋音樂） |
| 一·〇〇—一·二〇 | 報告新聞 | （北京語） |
| 一·二〇—一·五〇 | 唱片 | （京音大鼓） |
| 一·五〇—二·〇〇 | 豫告節目 | （北京語）（日本語） |
| 二·〇〇—二·三〇 | 唱片 | （中國音樂）（流行歌） |
| 二·三〇—三·〇〇 | 經濟新聞 | （上海語） |
| 三·〇〇—五·〇〇 | 休息 | （轉播大上海） |
| 五·〇〇—五·三〇 | 特別兒童節目 | （轉播大上海） |
| 五·三〇—六·〇〇 | 唱片 | （廣東音樂） |
| 六·〇〇—六·三〇 | 報告新聞 | （北京語） |
| 六·三〇—七·〇〇 | 皇軍將兵之時間 | （消息之播音與後方軍人之通信） |
| 七·〇〇—七·一五 | 唱片 | （廣東音樂） |
| 七·一五—七·三〇 | 報告新聞 | （北京語） |
| 七·三〇—七·四〇 | 報告新聞 | （日本語） |
| 七·四〇—七·五〇 | 唱片 | （日本音樂） |
| 七·五〇—八·一〇 | 遊藝 | （揚州戲）（葉蘭芬他） |
| 八·一〇—八·三〇 | 遊藝 | （國樂）（南京國樂社） |
| 八·三〇—九·〇〇 | 遊藝 | （軍芳會唱）（轉播大上海） |
| 九·〇〇—九·二五 | 報告新聞 | （北京語）（轉播大上海） |
| 九·二五—九·五〇 | 遊藝 | （軍芳會唱）（轉播大上海） |
| 九·五〇—一〇·五〇 | 各地通訊 | （北京語）（轉播大上海） |
| 一〇·五〇—一一·一〇 | 豫告節目 | （北京語） |

## 上海經濟市況

**滬市匯兌 上午開盤**

| | | |
|---|---|---|
| 英匯現貨 | 四便士八分之一 | 售 |
| 四月 | 四便士六四分之三 | 售 |
| 美匯現貨 | 六金元一六分之一 | 售 |
| 四月 | 五金元三二分之二九 | 售 |
| 軍票合法幣 | 七八元八分之五 | 售 |
| | 七八元八分之七 | 購 |

**海關金單位（華興券）**

金單位二元七〇八 合法幣四元〇三五
匯劃貼現率 六元〇〇—六元二〇

**滬市棉紗現貨**

| | |
|---|---|
| 日光（一六支） | 八七五元 |
| 藍鳳（二〇支） | 九〇〇元 |
| 仙桃（三二支） | 一·〇三〇元 |
| 藍鳳（四二支） | 一·一八五元 |

**滬市棉布現貨**

| | |
|---|---|
| 四君子（四綾） | 元八八五 |
| 四君子（五支） | 元八八五 |
| 龍頭（細布） | 二九元五〇 |

**滬市雜糧現貨市況**

| | |
|---|---|
| 大豆油 | 一〇八元〇〇 |
| 大豆 | 二四元〇〇 |
| 花生油 | 七八元〇〇 |

**外棉市況**

| | |
|---|---|
| 白洛去 | 二一五元 |
| 亞尼甘 | 一九五元 |
| 白拉基爾 | 元 |
| 美棉 | 二七七元七五 |

**華興銀行公定行市**

| | | |
|---|---|---|
| 英匯 | 六便士 | 售 |
| 美匯 | 八金元一六分之一三 | 售 |

**華興換算法幣行市** 一四四元 一四九元

**滬市匯兌 上午收盤**

| | | |
|---|---|---|
| 英匯現貨 | 四便士八分之一 | 售 |
| 四月 | 四便士六四分之三 | 售 |
| 美匯現貨 | 六金元三二分之一 | 售 |
| 四月 | 五金元八分之七 | 售 |
| 軍票合法幣 | 七八元二分之一 | 售 |
| | 七八元八分之七 | 購 |

**滬市棉紗現貨市況**

| | |
|---|---|
| 日光（一六支） | 八七五元 |
| 鳳藍（二〇支） | 九一〇元 |
| 仙桃（三二支） | 一·〇三五元 |
| 藍鳳（四二支） | 一·二〇〇元 |

**滬市棉布現貨市況**

| | |
|---|---|
| 四君子（四綾） | 元八九〇 |
| 四君子（五枝） | 元八九〇 |
| 龍頭（細布） | 三〇元〇〇 |

**滬市匯兌 下午開盤**

| | | |
|---|---|---|
| 英匯 | 便士 | 售 |
| 四月 | 便士 | |
| 美匯 | 金元 | 售 |
| 四月 | 金元 | |
| 軍票合法幣 | 元 | 售 |
| | 元 | 購 |

**米（江蘇米每擔）** 四六元〇〇

**糖**

| | |
|---|---|
| 精糖（太沽B） | 六九元〇〇 |
| 白雙糖（爪哇二四號） | 六二元七〇 |
| 赤雙糖（爪哇） | 五〇元〇〇 |

（逢星期三星期六午場休息）

## 日本經濟市況

**東京匯兌 近期**

| | | |
|---|---|---|
| 美匯 | 二三金元一六分之七 | 售 |
| | 二三金元三二分之一五 | 購 |
| 英匯 | 一先令三便士一六分之五 | 售 |
| | 一先令三便士三二分之一三 | 購 |

**大阪棉花 上午開盤**

| | |
|---|---|
| 三月 | 元無市 |
| 四月 | 七七元七五 |
| 五月 | 七七元七五 |
| 六月 | 元無市 |
| 七月 | 元無市 |
| 八月 | 元無市 |
| 九月 | 七四元三〇 |

**大阪棉布 上午開盤**

三月 元無市

**橫濱生絲 上午開盤**

| | |
|---|---|
| 四月 | 三元二〇五 |
| 五月 | 三元三六 |
| 六月 | 三元四八 |
| 七月 | 三元六〇五 |
| 八月 | 三元六五五 |
| 九月 | 三元七七 |

**橫濱生絲 上午收盤**

| | |
|---|---|
| 三月 | 無市 |
| 四月 | 一六四一八 |
| 五月 | 一六四一〇 |
| 六月 | 一六四〇六 |
| 七月 | 一六四〇六 |
| 八月 | 一六四〇九 |

| | |
|---|---|
| 三月 | 無市 |
| 四月 | 一五四八八 |
| 五月 | 一五四九一 |
| 五月 | 一五四九〇 |
| 七月 | 一五四九九 |
| 八月 | 一五四九四 |
| 現貨 | 一六四〇〇 |

## 商情

**米糧（河下行盤）（每石價）**

| | |
|---|---|
| 黃熟 上 | 一二四·五〇 |
| 中 | 一二四·〇〇 |
| 次 | 一二三·五〇 |
| 洋熟 上 | 一二五·〇〇 |
| 中 | 一二四·五〇 |
| 次 | 一二四·〇〇 |
| 普通機米 | 一二四·〇〇 |
| 元熟米 | 一二〇·〇〇 |
| 糯米 上 | 一三〇·〇〇 |
| 次 | 一二八·〇〇 |

**雜糧**

| | |
|---|---|
| 玉米 上 | 一七·五〇 |
| 次 | 一六·五〇 |
| 綠豆 | 二五·〇〇 |
| 黃豆 | 二〇·〇〇 |
| 赤豆 | 二七·〇〇 |
| 青豆 | 一九·〇〇 |

**油糖（每担價）**

| | |
|---|---|
| 芝蔴 | 三四·〇〇 |
| 小麥 | 二四·〇〇 |
| 大連豆油 | （缺貨） |
| 生油 | （缺貨） |
| 淮豆油 | 八五·〇〇 |
| 徽豆油 | 八五·〇〇 |
| 大清油 | 八四·〇〇 |
| 小清油 | （缺貨） |
| 秋油 | 一六·〇〇 |
| 蘇油 | 八四·〇〇 |
| 精鹽（加三成五） | 一四·二〇 |
| 鹽（加三成五） | 一三·七〇 |
| 袋赤白糖（每件） | 七六·〇〇 |
| 四五白糖（每件） | 九二·〇〇 |
| 四號白糖（每件） | 九一·〇〇 |
| 袋白白糖（每件） | （缺貨） |
| 枝洋（每担） | 五三·〇〇 |
| 提青（每担） | 五二·〇〇 |
| 粗砂糖（每包） | （缺貨） |
| 冰糖（每担） | 七二·〇〇 |

**麵粉**

綠牡丹 每袋價 一四·三〇

**煤炭**

| | |
|---|---|
| 紅牡丹 | 一三·八〇 |
| 藍牡丹 | 一〇·〇〇 |
| 綠飛鷹 | 一四·三〇 |
| 紅飛鷹 | 一三·八〇 |
| 藍飛鷹 | 一〇·〇〇 |
| 鴻基煤 | （缺貨） |
| 中興塊 | （缺貨） |
| 中興屑 | （缺貨） |
| 淺山炭 | 每噸 四二·〇〇 |
| 開平煤 | （缺貨） |
| 焦煤 | 一六二·〇〇 |
| 紅煤屑 | （缺貨） |
| 煤球 | 每元三十斤 |
| 龍潭煤 | 每噸 四四·〇〇 |
| 銀炭 | 每担 一四·〇〇 |
| 木柴 | 每担 二·四〇 |
| 黑炭 | 每担 一〇·〇〇 |

**香煙（每箱價）**

| | |
|---|---|
| 大英牌 | 九四〇·〇〇 |
| 老刀牌 | 七四〇·〇〇 |
| 仙女牌 | 四五〇·〇〇 |
| 品海牌 | 五七五·〇〇 |
| 金字塔 | 四〇〇·〇〇 |
| 銀行聽 | 八五〇·〇〇 |
| 銀行廿支 | 八〇〇·〇〇 |
| 銀行十支 | 八〇〇·〇〇 |
| 白金龍 | 七五〇·〇〇 |
| 白金龍（聽裝） | 八二〇·〇〇 |
| 大長城 | 四六〇·〇〇 |
| 小長城 | 三九六·〇〇 |
| 大聯珠 | 四〇〇·〇〇 |
| 大香檳 | 四七〇·〇〇 |
| 明星牌 | 三八〇·〇〇 |
| 百花牌 | 一四八·〇〇 |
| 黃錫包 | 二四五·〇〇 |
| 美麗牌（日幣） | 一六〇·〇〇 |
| 禮拜堂（日幣） | 一三〇·〇〇 |
| 雙斧聽（日幣） | 一七七·〇〇 |
| 雙斧牌（日幣） | 二六二·〇〇 |
| 金鼠牌（日幣） | 二六〇·〇〇 |
| 長壽牌 | 一五〇·〇〇 |
| 吉祥牌 | 一九五·〇〇 |
| 指南牌 | 二一〇·〇〇 |
| 大前門 | 二九四·〇〇 |

**酒類（每担價）**

| | |
|---|---|
| 燒酒 | 二八·〇〇 |
| 泡子 | 三六·〇〇 |
| 高樑 | 六〇·〇〇 |
| 紹興 | 二六·〇〇 |

**金融**

| | |
|---|---|
| 金買入（市平）每兩 | 洋五二五元 |
| 金賣出（市平）每兩 | 洋五五〇元 |
| 銀買入（市平）每兩 | 洋三·六〇 |
| 銀賣出（市平）每兩 | 洋四·二〇 |
| 華興票買進 | 一四四·〇〇 |
| 華興票賣出 | 一四九·〇〇 |
| 日票買進 | 七九·五〇 |
| 日票賣出 | 七九·〇〇 |

**雜貨（每箱價）**

| | |
|---|---|
| 美孚洋油 原箱 | 一四·八〇 |
| 亞細亞煤油 原箱 | 一四·七〇 |
| 光華洋油 原箱 | 一四·六〇 |
| 幸福洋油 原箱 | 一四·六〇 |
| 鎮江火柴（每箱價） | 三〇·〇〇 |
| 南京火柴（每箱價） | 二九·〇〇 |
| 僧帽牌洋燭 | 一八·六〇 |
| 飛鷹牌洋燭 | 一八·六〇 |
| 固本肥皂 | 一六·二〇 |
| 日光牌肥皂 | 四〇·〇〇 |
| 鹼 每担 | 一〇·〇〇 |

## 津浦線列車時刻表

**下行**（浦口 滁縣 明光 蚌埠 徐州 濟南 天津 北京）

| 站名 | 往蚌埠三四等 | 往北京頭二等 | 往蚌埠三四等 |
|---|---|---|---|
| 浦口 | 七·五〇 | 一〇·三〇 | 一三·五〇 |
| 滁縣 | 九·五〇 | 一二·〇五 | 一五·四〇 |
| 明光 | 一二·〇五 | 一三·五六 | 一八·一二 |
| 蚌埠 | 一四·一七 | 一六·〇五 | 二〇·一〇 |
| 徐州 | | 二一·〇〇 | |
| 濟南 | | 七·三五 | |
| 天津 | | 一七·一六 | |
| 北京 | | 二〇·三五 | |

**上行**（北京 天津 濟南 徐州 蚌埠 明光 滁縣 浦口）

| 站名 | 往浦口三四等 | 往浦口三四等 | 往浦口頭二等 |
|---|---|---|---|
| 北京 | 八·一五 | | |
| 天津 | 一一·五二 | | |
| 濟南 | 二一·〇五 | | |
| 徐州 | 八·〇二 | | |
| 蚌埠 | 五·四〇 | 八·二〇 | 一二·五〇 |
| 明光 | 七·三六 | 一〇·四四 | 一四·四二 |
| 滁縣 | 九·五六 | 一三·〇九 | 一六·二八 |
| 浦口 | 一一·二二 | 一五·〇〇 | 一七·五〇 |

**南寧線下行**（南京 中華門 板橋 江寧鎮 銅井 慈湖 馬鞍山 采石 當塗 大橋 蕪湖）

八·一〇 八·五三 九·二一 九·三八 十·一四 十·一九 十·二七 十·四二 十一·〇八 十一·二九 十二·[illegible]

三、[illegible] 三、[illegible] 四、[illegible] 四、[illegible] 五、[illegible] 五、[illegible] 五、[illegible] 五、[illegible] 六、[illegible] 六、[illegible] 七、[illegible]

**南寧線上行**（蕪湖 中華門 南京）

九·〇〇 一二·四〇 一一·一〇

三·三〇 七·一〇 七·四〇

**火車（滬南線・吳淞線・蘇嘉線・滬杭線）**

[illegible]


**南京大戲院** 慶祝國府還都 日夜半價

今天日戲各人拿手好戲 全本 法門寺 寶蟾送酒 馬前潑水 嘉興府 追韓信 貴妃醉酒

夜戲南京電台廣播傑作 九更天 三本 鐵公鷄 借東風 寇承御 羊肚湯 黃鶴樓

注意 明日照常日夜開演 三本濟公 對號預售以免向隅

A503 永信公司 **中央大舞台** 地址淮海路十五號

崐禰社伶全小員餘合演 記春童班體藝百位出力

秦秦秦 巧鈴 巧雲 巧寶 巧達 名角繁多 不必須戲

今日日戲 全本 紅鬃烈馬

今日夜場精彩名劇 超人一等 人人讚賞 八本 狸貓換太子

慶祝和平統一 票價日夜一律減半

**南京國際聯歡社** 地址：貢院西街四十五號 電話二二九四九

舞蹈競賽

本社爲慶祝政府還都表示娛樂不忘建國起見爰於三月三十日起至四月一日止發起舞蹈競賽大會三天並邀請舞蹈專家担任評判所有參加舞踏比賽來賓一經選出當場贈送銀盃一座（冠軍亞軍次軍）藉表慶祝而資紀念尙希各界人士名門閭燦居時參加曷勝歡迎此佈 A605

每逢星期六日下午二時提早表演

**東方西餐遊藝場**

本場爲慶祝新中央政府成立挽友赴滬聘請著名工程師設計裝紮各種精美燈彩式樣新奇玲瓏奪目遍綴各色名花春色滿場別有一番氣象並奉市政府社會局通令今日娛樂劵茶資一律減半以示優異而符同慶之意凡吾舞國同志還祈早臨聯袂偕來共襄盛舉

夫子廟貢院東街四四號 A596

**世界大戲院** 地址：新街口 電話：二二九四二號 A502

今天公映 光明公司出品 哀情巨片 茶花女 袁美雲主演

同時紅極一時的大東方歌舞團 參加貢獻香豔歌舞 良機勿失 請君早臨

時間 一時半 四點 七時半 十時起 星期加演早場上午

**中華大戲院** 夫子廟首都大戲院旧址

今天無上光榮貢獻 袁紹梅 徐風 白燕 尤光照 紅逗 傳威 張石川 鄭小秋 合導 國華影業公司最近赫赫威作 至誠重要明星合力作

滿清四大奇案之一 流風！ 楊乃武 中華電影公司提供

膾炙人口 傳遍一世 楊乃武游學蘇中 鄉小白菜琵琶別抱 劉子翰計謀久占 葛畢氏狠毒害夫 情節：又香又艷 旨趣：又濃又厚

時間 中國時間 一時 二時 五時 連映 票價 樓下四角 二樓八角 三樓六角

**長城牌**

**白金龍**

**雜件類**

**泰和製版所** 精製 特點 銅版 鋅版 銅鋅版 無色 套色 出品精良 交貨迅速 約期不誤 價目克己 地址 南京中華路三三二號 A510

**北京榮寶齋書紙店** 本齋開設南京分店延齡巷五十九號專售精印詩箋仿古書畫箋扇面屏條對聯冊頁宣紙紙扇及名人書畫等等 ... 各界惠顧歡迎 A539

**開益書社** 文具 洋紙 兼售 批發從廉 地址：白下路一〇二號（大民會遠東劇院對過） A611

**文具類**

**大華牋紙印刷號** 本號自中武文湖西林具筆 承印一切 軍機洋鉛石印 政府機關裝表用具 南京北門橋魚市街三四號 A626

**飛龍閣戲劇廳** 夫子廟貢院西街 特聘河北評劇團 評戲之王 標準皇后 朱寶霞 朱紫霞 曹金娥 小仙芳 劉寶慶 張淑鳳 曹九鳳 七子 雲台 紅振 樓澤芳 准於四月一日登台獻藝 日戲 杜十娘 夜戲 家庭悲劇 桃花菴 每日下午一時 夜場七時 每位四角

**新亞俱樂部** 夫子廟貢院東街卅一號 天天舉行有獎娛樂 「星島」樂隊伴奏 女郎個個漂亮 音樂只只有勁 廳池寬寬爽快 招待殷殷週到 時間下午二時起 茶資 男賓三角 女賓五角 附設新亞業餘研究社，教授最新步法二星期包能學會。

A506 夫子廟 **羣樂戲劇廳** 高尙娛樂清唱彩排 每逢星期日加演日戲

日戲 金鳳樓 曹慧麟 斬黃袍 金鎖記

晚戲 王葵英 曹慧麟 金鳳樓 紡棉花 頭二本 虹霓關

開演時間下午六時 茶資每位二角五分

A505 地址四象橋 **明星大戲院** 倪金利 張韻樓 樊春樓 張俊仙 新雲秋 李淑棠 王信志 姜曉霞 潘奎芳 雪隱玉

今天日戲 捉放曹 大閙桃院 連環套 拜山 捉拿 小康 八刀

今天夜戲 四五本 花張 韻 老 樓 夢 城 系天 好 張 君 手 盜 戲

中華民國二十九年三月三十一日（星期日） 南京新報 （日刊） （第五九九號） （第二張第一版）

# 慶祝國府還都典禮 畫刊

※※※※

（右上）國民政府還都紀念碑由褚民誼氏揭幕

（右下）礮艦發射禮砲

（中）舉行還都典禮時升旗之一瞥

（左上）慶祝還都遊行行列

（左下）還都典禮會場前之婦人攝影

※※※※

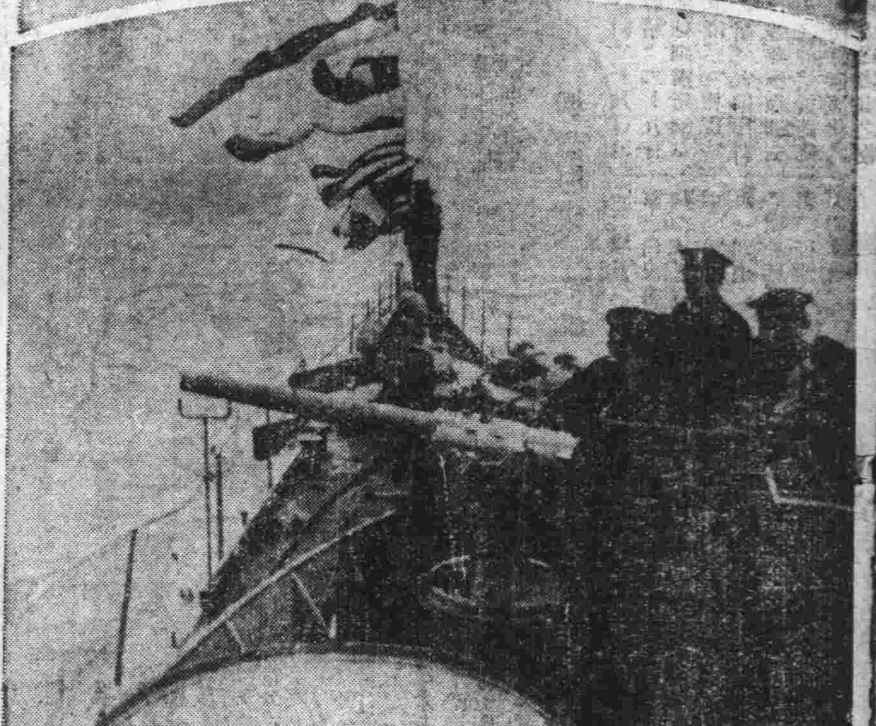

# 各地通訊

## 民心傾向和平 擁護國府還都 通電如雪片飛來

**周之楨** 國民政府汪主席暨各院長各部長鈞鑒、中日事變、政府受共黨威迫、抬焦土抗戰政策、人民失所流離、諸公先知先覺、倡導和平、國府還都、丞聽之下、民衆臚歡、謹率粵東全體軍民竭誠擁護、粵東綏靖督辦周之楨叩、

**董康** 汪主席勛鑒、重光新宇、還我舊都、總握中樞、歡騰溥海、昌謨逖蹈、兆東亞之和平、風雲具瞻、望雲而瀰企、新猷不換、無任欽頌、專電馳賀、敬頌勛祺、董康叩、

**蘇高法院** 行政院長汪、副院長褚、立法院長陳、司法院長溫、副院長朱、監察院長梁、副院長顧、考試院院長王、副院長江鈞鑒、簞膺新命、出任中樞、建國宏謨、和平實現、登民衽席、樂利蒙庥、江蘇高等法院院長陳賀燊、首席檢察官劉祖望、叩

**蘇浙皖稅務局** 國民政府汪代主席鈞鑒、龍蟠虎踞之地、再奠神京、青天白日之徽、重慰民望、我公倡導和平、主持國是、政綱既定、懸的以求、行見邦交調整、載戢干戈、憲政修明、與民更始、不特奠國本於苞桑之固、即東亞永久之和平、亦得維繫於不敝、雲霖引領、葵向傾誠、特肅電賀、伏乞垂鑒、并叩鈞安、蘇浙皖稅務總局局長邵式軍叩感印、

**武漢各界** 南京中央政治委員會祕書處、淳呈汪主席鈞鑒、組府還都、偉業、欣告完成、溥海臚歡、此日同慶盛典、從此國統重光、邦基再造、內則實施憲政、納民軌物、外則調整邦交、永奠和平、諸善後是賴、亦且富強可期、緬想宏規、引領無既、謹電申賀、幸祈垂察、武漢各界聯合慶祝中央政府成立大會叩陷、

**巢縣黨部** 南京中國國民黨中央執行委員會主席汪精衛先生鈞鑒、頃讀報章、敬悉鈞座受中央政治會議之推崇、膺代國民政府主席大命、綸音所播、舉國歡騰、繼總理未竟之遺志、謀東亞永久之和平、從此中樞主持有人、全國遵循有自、建國之嘉謨既定、復興之大業可期、轉危爲安、實深利賴、同人忝列黨末、夙供追隨、謹獻愚忱、並申慶賀、中國國民黨安徽省巢縣黨員登記委員會常務委員楊麟、王德觀、賈京照、暨全體黨委全縣黨員同叩有、

**全椒縣黨部** 南京新報社轉國民政府汪主席暨各院部會長鈞鑒、事變迄今三載、戰禍啓始、人民顛沛流離、萬姓凋殃、怨聲載道、蔣政權倡言抗戰、置人民於萬劫不復、主席不避艱難、不辭勞瘁、釐了河內、召開會議、組府還都、救蒸黎於水深火熱之中、敦睦邦交、實現和平方案、奠定國礎、謹電擁護馳賀、伏維垂照、中國國民黨安徽省全椒縣黨員登記委員會委員童劍鳴、高寶甫暨全縣黨員同叩、

**滁縣黨部** 南京新報社轉鈞電轉國民政府汪主席暨各院部會長各委員鈞鑒、事變以來、瞬經三載、國土淪陷、人民流亡、浩劫空前、言之滋痛、鈞長出任艱鉅、爲國家求獨立、爲民族謀生存、偉烈豐功、萬流景仰、謹電擁護、並致賀忱、敬祈垂察、中國國民黨安徽省滁縣黨員登記委員會委員童劍鳴、黃子明、楊樂天、張鵬遠、陳泉山、暨全縣黨員同叩、

**滬南區公署** 國府還都成立、百年大計、於茲奠始、和平恢復、萬衆臚歡、謹率全區市民、恭祝偉績、聿昭千秋、謹電馳賀、祇叩崇安、南市區公署沈世景叩、

**杭浙東同鄉會** 南京國民政府主席汪精衛先生鈞鑒、昊天不弔、赤禍神州、烽火連城、焦土千里、火熱水深、民庶歷倒懸之苦、春冰虎尾、國基瀕累卵之危、幸我公秉總理之遺教、倡救國之良謀、苦心孤詣、萬流景從、現更還都舊京、樹立新府、鋆彥薈萃、蔣龍蟠虎據之雄、嘉謨嘉猷、消狐疑出沙之僭、苞桑永固、河山再造、命脈源於不盡、弭戰禍於無形、纘風所播、遐邇共欽、本會欣逢還都盛典、慶祝之忱、豈甘後人、謹率杭市萬餘會員、竭誠擁護、誓作後盾、專電馳賀、伏維垂鑒、杭州浙東同鄉會全體委員暨全體會員同叩、

**平湖大民會** 南京新報社轉中央政治會議主席汪暨委員諸公鈞鑒、欣聞還都、揭和平之序幕、佇看宏開會議、集萃彥於同堂、繼承總理遺志、奠定建國方鍼、企東亞前途、曷勝懽忭、謹電奉賀、伏惟亮察、大民會平湖支部長鄒靜公率全體職員暨全邑民衆同叩梗、

## 蕭縣恢復縣制 四月二日成立

（中聯社徐州訊）蘇北行政專員公署、以蕭縣治安、業經恢復、特委任蕭縣維持會長鄢世惠爲縣知事、恢復縣政機構、并定於四月二日舉行成立式云、

## 杭市物資輸出輸入 四月份起不受限制

（中聯社杭州二十九日電）杭州當軍事時期、對於一般物資之搬出輸入、均須持有特務機關之許可證或證明書、玆以新中央政府成立、對是項限制、自四月一日起予以取銷、今後在日軍佔領地內、（除錢塘江南岸外）之一般物資輸出入、除禁止搬出輸入或認爲限制搬出入者外、以後對於搬出入許可證或證明書、決定廢止云、

## 滬郵局停寄昆明大包裹

（中聯社上海二十九日電）滬郵局自日前恢復收寄昆明大宗商品包裹後、因投遞者擁擠、以致局內囤積如山、茲悉該局定三十日起、暫停收寄、但入宗小包照常、


適於大衆·家庭·兒童的「消閑讀物」
内容豐富 取材新穎 文字簡潔 趣味無窮

贈送辦法
凡欲閱讀者，可將姓名，住址開明，並附郵寄費三角（郵票），寄交上海郵政信箱三二八五號，即可獲讀此種有益刊物一年（計二十四期）。此次贈送，額滿即行停止，機會不再，幸請從速。

平法律事務所
律師葉兆昌
址 南京城內新街口[illegible]三十八號 A584

新都無線電行
南京唯一無線電行 保證顧客試聽滿意 設計無線電各種另件定貨約期不悞 修理設計無線電 公共演講器 電動揚聲器 變壓器大小變壓器設計 長短波收音機一切 疑難雜症 附郵票五分來函詢問 南京國府路三二號 A557

義合東磚瓦
製造廠—南京和平門外東門村三十六號 事務所—南京中山路保泰街口電話二三二一六號電報掛號〇〇〇一號 宿舍—南京金陵大學側潘家菜園三號電話二一五一三一號 滬辦事處—南京路哈同大樓三一八號接洽人周卿之電話一二七六四 電報掛號二三三四八號 A374

火
敝公司承保各種火險 如承惠顧無任歡迎
南京：南英保泰保險公司 地址：珠江路一六〇號 A609

中華鐘表眼鏡行
歐美鐘表準確可靠 科學眼鏡保目養神 精修鐘表限期不誤 新到電鐘特價廉售
地址 太平路一一八號 A56

三新池 汽水盆浴堂
西式房間 洋磁澡盆 座位舒適 定價低廉
地址 中華路三山街 A579

青龍山石灰
總批發行 興亞洋行
地址 碑亭巷一四五號 電話 二二三九五號
出品優良 定價克己 如蒙賜顧 竭表歡迎

木下鐵工所
承裝修理 冷熱水管 浴缸面盆 水汽鍋爐 設計繪圖 煖氣水汀
電話23385
衛生器具 消防建設 帮浦馬達 電氣工程 機器零件
營業主任陳健 漢中路一〇六號 A621

專門代客種植 佈置庭園
凡私人庭園、校園、公立機關之庭園、本園均可設計種植、價目克己、如蒙惠顧、請至新街口復興路二十號或至忠林坊四十八號接洽
新農花園 A619

各色面磚 紅色洋瓦 出售
如需要上項建築材料者請駕臨新街口忠林坊四十八號接洽爲荷

新中央鐘表眼鏡行
現已正式開幕 本行專辦歐美各種異樣新式鐘表眼鏡特聘高尚技師精工修理承蒙光顧歡迎參觀
地址 太平路松壽巷南首門牌一八二

現成魚翅上市
新鮮魚翅 特別低廉 零售批發 無任歡迎
南京建康路淮清橋西首三六八號 永昌隆魚翅號謹告 A735

憑券買二瓶送一瓶
烹飪調製菜餚 每瓶二角
滋味鮮美無比 各大食品店均有發售
南京國府東街六號
此券向經售處均可購買

四明
最新出品紐黨牌眼鏡
時近佳節山青綠水正值玩山踏水之際若有風沙則感苦矣視力不足更深一層也故宜備四明眼鏡公司之眼鏡可免風砂之苦又可免指鹿謂馬之視力不足可本公司驗光準確請君一試 A576
地址：太平路太平巷口

軍刀、文官用刀、軍用布篷、青年團用具、水筒飯盒、木槍劍道、防具、土木工具、警官用刀、發賣中、專製證章、一式大量批發
日軍指定 維新政府綏靖部指定
河村軍刀兵器廠
地址 東海路十一號 電話 二一三九二號 A577

# 國民政府還都
# 汪主席對日廣播
## 日首相答禮播音

### 汪主席廣播詞

今日爲國民政府還都南京之日，鄙人謹代表國民政府同人，以濶陸誠意，告於日本朝野之人士，中日兩國爲掃除過去之糾紛，建立將來之親善關係，不可不有共同目標，以共同前進，前年十二月二十二日，貴國前內閣總理大臣近衛公爵聲明於前，今年三月十三日，現內閣總理大臣米內大將聲明於後，其所主張始終一貫，而貴國輿論對於此主張亦趨一致，蓋所謂建設東亞新秩序，其基本精神，在使東亞諸國家民族各得本於自由獨立之立場，以爲親愛和平之合作，所以貴國在此次戰爭中，絕然不以戰勝者自處，而提出善隣友好，共同防共，經濟提攜爲調整中日關係之原則，且對於中國鄭切聲明，無領土之要求，無賠償軍費之要求，不僅尊重中國之主權，凡不斉進而援助該國完成其爲獨立國家所必須之條件，如廢除治外法權交回租界等等，蓋貴國所切望於敝國者，爲迅速完成其現代國家之建設，以分擔保障東亞之責任，蓋必如是，然後中日兩國始得以共存共榮，而東亞之和平與秩序始得以確立也，敝國有志之士，自盼悉貴國朝野此種重大之主張，深知中日兩國基於東方之道義精神，基於兩國人種土地歷史上文化上之種種關係，應向此共同目標，而共同前進，敝國有志之士經過深切反省之後，痛下決心，將過去容共抗日之政策澈底放棄，重新確立和平反共建國之政策，國民黨同人挺身於國民政府者，先後退出重慶，聯合事變以來全國各處先後成立之政權以及在野各黨派暨賢達之士，相與協力，成立中央政治會議，由中央政治會議議決，國民政府還都南京，以統一全國以內和平反共建國之運動，在此運動進行期間，得到貴國朝野熱烈之同情與援助，遂得到達於今日之新階段，鄙人於此，敬爲中國前途向貴國朝野表示深切之謝意，鄙人及國民政府同人，以後惟有繼續努力，使和平反共建國之運動更普遍於全國，鄙人深信此運動若底於成功，則中國之國家民族得到解救，中日兩國關係因調整而得到共存共榮，東亞之和平與秩序得到永久堅固之基礎，鄙人等願以最善之努力，達到中日兩國之共同目標，鄙人等並願藉此機會，以滿腔誠意祝貴國朝野人士之幸福。

### 日首相播音詞

事變勃發以還，帝國一方斷然制壓容共抗日之蔣介石政權，使之潰滅，同時冀求中日兩國善隣友好，共同防共及經濟提攜，築成東亞安定及興隆之基礎，中國先覺之士，亦諒解帝國之眞意，在各地展開和平運動，汪精衛氏具救民之志，冒巨大艱險，今已樹立新中央政府，對汪氏堅固之信念及憂國之熱情，余茲表示滿腔之敬意，竊思中日兩國，實負有互相扶助，確立東亞和平，圖國運伸展之共同使命，担任上項重大使命之一端之中國新中央政府，今日符告誕生，洵足稱爲建設東亞新秩序之一大進展，帝國對於更生中國之健全發展，不惜予以最大的援助，且信列國亦必認識東亞新事態，予以協力也，現今中國數億民衆，必能在新中央政府之下安居樂業矣，

余茲祝賀新中央政府之成立，並祈其健全之發展，對汪精衛氏等先覺之士迄今之勞苦，表示萬分之敬意，

# 日本軍政長官祝賀
# 國民政府應運成立
## 中華民國幸福可期
## 東亞前途光輝萬丈

國民政府還都後，日本軍政長官等紛電致賀，茲錄如下，

**閑院宮** 今日重見國民政府之成立，與吾日本國從新提攜親善欣快之事，莫過於此，是誠兩國至堪同慶者，當茲貴政府舉行成立盛典之際，謹表深厚賀忱，同時恭祝貴政府蒸蒸隆盛，以盡力確保東亞永遠之安定，

**伏見宮** 新中華民國中央政府成立，一新對日關係，爲東亞全局，實不勝慶幸，而至確立善隣互助之國交，當此舉行中央政府成立典禮時，表示衷心慶祝之意，同時預祈貴政府之昌隆及兩國之親睦，以及由此安定東亞，和樂榮東亞，

**陸相** 閣下挺身爲和平奮鬥，歷有時日，備嘗艱危，始得見今日新政府之成立，至堪慶賀，今後中華民衆之幸福可期，而東亞之前途亦頓覺光輝萬丈，深信閣下之和平反共建國運動，將益形進展，謹祝閣下及各同志諸賢之健壯，奮鬥益力，

**海相** 汪精衛先生等先知先覺諸賢士，獻身和平運動，備嘗艱危，努力結果，始得見今日新中央政府之成立，從茲中日互相提攜，邁進建設東亞新秩序，誠乃至堪慶祝之事，夫日華兩國，共負有互助敦睦，舉共存共榮之實，以貢獻於世界和平，增進人類福祉之使命，欲完成此項使命，其期待於今後新中央政府之發展强化者實多，特此敬祝新中央政府前途之光輝，並與生新中國之興隆發展，

**貴族院** 中華民國國民政府今告成立，誠堪慶賀，貴族院，於茲謹致賀忱，并祝貴國國運昌隆，

**衆議院** 中華民國國民政府，明述其大義及名份，統一全國，本（卅）日在全國民衆之歡呼聲裏，光榮整行成立盛典，日本帝國衆議院，對此偉業，敬表滿腔賀忱，同時願新政府日益隆昌，中日相互提攜，以貢獻東亞恆久之和平，及增進世界之福祉，

### 國府改組還都
### 日外相發表感想

（中聯社小田原三十日電）日外相有田八郎，本日下午九時四十分，乘車赴關西，在車次發表如下之談話，以汪精衛氏爲領袖之中華民國新中央政府，已於本日成立，對於中日兩國及東亞和平甚至世界和平，實堪欣幸，汪精衛氏及其他各位，負達成東亞和平發展之使命，不顧一切艱險，奮起拯救中國四億民衆，完成此歷史的偉業，我人對其勇氣，苦心及努力，深表敬意，關於新政府與日本之協調方法，外間雖有種種論傳，其實帝國政府之根本方針，已如屢次所聲明者，決非侵略的及排他的，今後之事實，將予以證明，余無根據之推想，目今殊無介意之必要，是故列國方面，結果亦必諒解日本公正之意旨，所謂各國在新政府成立後，將出而阻害東亞新秩序之建設，實爲一部人士之杞憂耳，然今有不理解事態之國家，然在帝國不拔之決意及覺悟之前，亦不値視之爲對手也，

### 及川司令談話

（中聯社）値茲新中央政府成立之際，日駐華艦隊司令長官及川大將，發表談話如下，

汪主席，素確信眞正之東亞和平，不外乎中日提攜，故決意挺身收拾時局，集合同志，排除幾多障礙，一意向完成最後目的之途邁進，遂於本日喜見國民政府還都南京，和平建國之工作，得告就緒，此乃至堪慶賀者，同時對於作爲新政府礎石之臨時維新兩政府，及爲中日提攜先驅者，中國同憂具眼之士，深表敬意，

日政府對於收拾時局之態度，以屢次之日政府聲明視之，已昭然若揭，新政府，乃呼應日本之不動方針，扣負中國民衆之輿望而樹立者，服乎汪主席之聲明等，即可

不可，吾人鑒於新政府樹立時，中國同憂具眼之士所表示之英勇熱忱，及中國民衆高昂之和平熱望，確信必得成功，深望今後益加緊中日提攜，鞏固同志之團結心，以不變動之堅決意，向前邁進，以求達到兩國共同目的確立東亞新秩序，貢獻於世界人類之進展，

### 須磨部長談話

（中聯社東京三十日電）新中央政府成立於大地回春之今日，前在廣東總領事時代與汪精衛氏極友善，並對東亞和平之汪氏信念共鳴之外務省情報部長須磨，茲發表其感慨如次，

汪氏發表「中日提攜，方爲眞正東亞和平之基礎」之信念時，任何人均以彼爲狂人，但今日彼之信念，其實現時期已到來，有今日之成績，實費甚大之苦心及困難，但今日並不欲言此種苦難，今後東亞眞正之明朗，回復時期將屆，日本亦以一切之角度加以援助，但日本之眞意，實無任何領土之野心，但此種公正事業，任何國家亦將不能反對，而將表示贊同，友邦義大利及西班牙，已眞正認識此種眞意，即以英美言之，目下不能表示反對之時期，亦將到來，此由新政權之實力，逐漸擴充，將爲第一條件，因此日本於今後，必盡一切之援助，

（中聯社三十日新京電）梅津關東軍司令官，三十日長當新中國國民政府成立舉行還都典禮之時，電致日派遣軍總司令部總參謀長板垣中將，囑將下列賀電轉致國民政府代理主席汪精衛氏，以表賀忱，

今日得見新中華民國國民政府之成立，爲東亞永久之和平計，確立磐固基礎，誠至堪慶賀之事，將來因貴政府光輝之發展，和平建國，當收偉績，固不待言，即推行建設東亞新秩序之理想，亦指日可待，謹祈剷除一切障礙，斬劈一切荊棘，一路向光明大道邁進，

## 國民政府命令

二十九年三月三十日

特任陳羣爲內政部部長此令
特任褚民誼兼外交部部長此令
特任周佛海爲財政部部長此令
特任汪兆銘暫兼海軍部部長此令
特任趙正平爲教育部部長此令
特任李聖五爲司法行政部部長此令
特任梅思平爲工商部部長此令
特任趙毓松爲農礦部部長此令
特任傅式說爲鐵道部部長此令
特任諸青來爲交通部部長此令
特任丁默邨爲社會部部長此令
特任林柏生爲宣傳部部長此令
特任周佛海兼警政部部長此令
特任岑德廣爲振務委員會委員長此令
特任陳濟成爲僑務委員會委員長此令
特任羅君强爲邊疆委員會委員長此令
特任楊壽楣爲水利委員會委員長此令
特任陳春圃爲行政院秘書長此令
任命江履誠爲內政部政務次長此令
任命李文濱爲內政部常務次長此令
任命徐良爲外交部政務次長此令
任命嚴家熾爲財政部政務次長此令
任命陳之碩爲財政部常務次長此令
任命鮑文越爲軍政部政務次長代理部務此令
任命陳淮遠爲軍政部常務次長此令
任命凌霄爲海軍部政務次長此令
任命許繼祥爲海軍部常務次長此令
任命樊仲雲爲教育部政務次長此令
任命戴英夫爲教育部常務次長此令
任命汪翰章爲司法行政部政務次長此令
任命蔡培爲工商部政務次長此令
任命湯澄波爲工商部常務次長此令
任命汪曼雲爲農礦部政務次長此令
任命何庭流爲農礦部常務次長此令
任命趙叔雍爲鐵道部政務次長此令
任命周化人爲鐵道部常務次長此令
任命朱樸爲交通部政務次長此令
任命李祖虞爲交通部常務次長此令
任命顧繼武爲社會部政務次長此令
任命彭年爲社會部常務次長此令
任命胡蘭成爲宣傳部政務次長此令
任命孔憲鏗爲宣傳部常務次長此令
任命李士羣爲警政部政務次長此令
任命鄧祖禹爲警政部常務次長此令
任命蕭奇斌爲參軍處中將參軍兼典禮局局長此令
任命袁孚之爲參軍處少將參軍兼總務局局長此令
任命孫銘、李景武爲參軍處中將參軍此令
任命鍾健魂、李軍鐸、潘一山、陳皋爲參軍處少將參軍此令
任命王道、張超、章壽垣、王鴻恩、鄭嘉玉爲國民政府文官處參事以此令
任命熊錫晉、張企留、田守成、李開甲、陳宗廣、張仲寰、陳承綸爲國民政府文官處秘書此令
任命葉先圻爲國民政府文官處文書局長此令
任命李宣倜爲國民政府文官處印鑄局局長此令
特任江亢虎暫行兼代銓敘部部長此令
任命黃香谷爲銓敘部政務次長此令
任命夏肅初爲銓敘部常務次長此令
特任焦瑩爲考選委員會委員長此令
任命吳凱聲爲考選委員會副委員長此令
特任張韜爲最高法院院長此令
特任林彪爲行政法院院長此令
特任任援道爲軍事參議院副院長代理院務此令
特任陳公博兼政治訓練部部長此令
特派劉郁芬爲駐開封綏靖主任此令
特派葉蓬爲駐武漢綏靖主任此令
特派齊燮元兼華北綏靖軍總司令此令
特派任援道兼蘇浙皖三省綏靖軍總司令此令
任命楊揆一爲參謀本部政務次長代理部務此令
任命劉培緒爲參謀本部常務次長此令
任命蕭叔宣爲軍事訓練部政務次長代理部務此令
任命鄭大章爲軍事訓練部常務次長此令
任命李謳一爲政治訓練部政務次長此令
任命富雙英爲政治訓練部常務次長此令
特任徐蘇中爲國民政府文官長此令
特任唐蟒爲國民政府參軍長此令
特任夏奇峯爲審計部部長此令
任命沈爾喬爲審計部政務次長此令
任命王修爲審計部常務次長此令
特派王克敏爲華北政務委員會委員長暫兼內政總署督辦此令
特派汪時璟爲華北政務委員會常務委員兼財政總署督辦此令
特派齊燮元爲華北政務委員會常務委員兼治安總署督辦此令
特派湯爾和爲華北政務委員會常務委員兼教育總署督辦此令
特派王蔭泰爲華北政務委員會常務委員兼實業總署督辦此令
特派殷同爲華北政務委員會常務委員兼建設總署督辦此令
特派朱深爲華北政務委員會常務委員兼政務廳長此令
特派董康、王揖唐、蘇體仁、余晉龢、趙琪、江朝宗、馬良、潘毓桂爲華北政務委員會委員此令


註册　參天堂　商標

**紅色健通丸**

**便秘倘若放任至有性命之虞**

**現代科學的眞正不老長生法**

因便秘而起之諸症

看！此可怕的害毒！

大腸內的老廢物質即糞便稍積稍久，便有數萬々的黴菌。所以如果便秘，則這毒素混入血液，循環全身，而在不知不覺中逐漸侵害身體的各部分，以致倦怠、頭痛、眩暈、食慾減退、嘔吐等腸胃傷害，又心悸亢進，時々發熱以成腸加答兒、盲腸炎等症的原因，往々以至斷送性命。

最近發見的秘法！

爲了克服百難萬病，男人須要精力旺盛，老人要預防衰老，壯年的精力，婦人要預防月經不順的苦惱，只好服用那法寶「參天堂紅色健通丸」而使大便時常暢通。因爲那是奏効最著的根本方策，而且是不老長生的科學的法寶，乃現代名醫大家所公認的事實。

**頑固便秘也能立刻暢通**

參天堂紅色健通丸　空前絕後的靈効

昨日的痛苦今日的快樂

嗜好鴉片的人也很歡喜

一般便秘症，自不待言，慢性常習便秘及鴉片癮者的便秘等，無論怎樣頑固的便秘，一用本品，便可從速暢通，無論甚麼時候用了本品，即可奏効安全。

**特長**　○味美適口○量少効大○連用不成習慣○小兒老人孕產婦及身患腎臟病或心臟病的人也可安心服用○價格極廉

**服法**　助消化　每飯後服一丸　作通暢　臨睡服一丸　作緩瀉　可於臨睡時服二丸　作大瀉　使腸內積便迅速排除每次可服三丸

**主治**　便秘、並兼治由便秘而起之各症如、肝火旺盛、膽汁不調、頭痛頭暈、食慾無味、胸腹脹悶、口氣臭穢、面疹痤瘡等、患痔者尤宜服之

參天堂紅色健通丸．每瓶十二丸或一百丸裝，裝封完安．總是紙盒，方始出售．其裝包上刊有商標如標圖所示者．

發行處　日本大阪北濱　參天堂株式會社　●各埠藥房洋貨舖等處均有代售

619



請讀革新後之　**長春**　三月號　篇幅增多　外觀精緻　內容較前　更爲充實

長春雜誌向以內容豐富，取材新穎，爲茶餘酒後之無上消閑讀物。茲復大加革新，篇幅增多，內容充實，圖畫與文字兼重，以增讀者之興趣。經此改革，製版與紙料，所費不貲，故改售每冊四角（外埠郵費在內）尚希鑒原爲幸

地址：上海郵政信箱三一八五號


長篇漫畫　**哭鼻子**

乳水不足最易引起
## 小兒瘦削症
**治療**　第一注意小兒營養　乳母亦須講求攝生

小兒體質虛弱，易患全身營養障碍的疾病。例如，全身結核，慢性腸加答兒等，故營養不足的小孩們，都易罹此病症。尤以乳水不足或人工哺育的小兒，什九都易陷於營養不足，故須注意也。

患了此病的小兒，最初是血色蒼白，皮膚弛鬆，或則皮上粗糙，有糠粃一樣的白屑落下來，其他的部份並無特別的病狀。若就這樣放任下去，病狀就漸次增進，皮膚的顏色更加蒼白，筋肉漸次消瘦，成爲皮包骨頭的一般，身體各部並發生許多小的瘡瘍。

治療的方法，自然可以治愈，只要營養豐富，故第一要十分注意營養，食乳的小孩們的母親，亦宜加以調養，勵行授乳時間。若是人工哺育的小兒，則須注意選擇牛乳，並使其在陽光充足的地方遊戲，室內亦宜使陽光容易射入，注意清潔和流通空氣，飯後進服若素數粒，哺乳期間的小兒，可於哺乳時用若素藥粉蘸於乳頭上使之飲服；同時乳母亦宜服用若素以改善乳質，增加乳的分泌量，這樣方可使小兒身體漸强，在家庭中，即可治愈矣。若素含多種滋補成分，對於營養不良，發育不全之小兒，最爲有效；又依其補生新血之功能，故乳母服之即大量分泌優良乳汁矣。

人工哺育之嬰兒
## 易罹消化不良症
宜常服若素健强胃腸

乳水不足或缺乳之嬰兒，勢不得不用牛乳，乳粉或罐頭乳以代替母乳，由於嬰兒軟弱，消化力弱，或飲料不良，或哺餵失宜，俱易發生嘔吐瀉泄等症。病重時，食下即吐，所吐出的乳汁都是全未消化的原樣的吐了出來，或吐出豆腐般的凝固物，或吐出帶有酸臭氣或黃色的液體。初是不能安眠，飲量減少，大便溏薄，色帶黑綠或混有細粒的軟物排出，一日排便五六次，或十幾次之多。病再沉重，就會轉成水瀉，此外並有發熱，口中乾燥作渴，舌苔白色，腹部膨脹。遷延日久，即成不治矣。

治療這種病，全重在嬰兒的攝生上。小兒若是吃母乳的，則爲母親者或乳母就要注意滋養和清潔。人工哺餵的嬰兒，就要注意嬰兒的食物，應如何改善，例如，牛乳有無敗壞情形，質量如何，其次須使投乳次數有一定的時間，最好每四小時一次，每次投乳食時隨給若素藥粉少許，病性嚴重時，即大量服用，因若素係滋養之物，而非峻烈之藥，至於飲用牛乳的嬰兒，則應將若素藥粉摻入乳中或其他飲料中，使之飲服，如病情較輕，或三數日內即可復原。因若素所含之大量活性酵素，治療胃腸病，有特殊之功效，且藥味甘香，藥性平和，對於小兒之脆弱胃腸，尤爲適宜。

「若素」各地藥房均有代售，如貴地無處購買，可寄款至上海南潯路一七六號若素大藥廠，當可將藥寄上。「若素」價目：二百片裝每瓶一元六角，三百片裝每瓶二元三角半，一千片裝每瓶七元三角。郵費：每瓶另加三角五分。

### 經驗談

**斷乳失調　患瀉泄症**　一服若素霍然全癒

逕啓者小兒於今夏斷乳後，因飲食不調，食積胃腸，而成消化不良瀉泄等症，日必十餘次，且有寒熱，兩月來，雖屢經兒科名家診治，絕少效驗，是時小兒神形日漸消瘦，飲食少進，心知已臻險境，五內憂慮，莫可言喩，後見報載若素專治胃腸病症，爰即購買三百片裝瓶，按日遵方餵服，半月後泄止便厚，一月後病已霍然，食量增進，體重亦加，而精神較前更爲活潑，足見若素確爲調理胃腸之良藥。鄙人受惠之餘，敢佈巔末，爲同病者介紹而表謝忱也。此上若素大藥廠　顧兆俊謹啓　住蘇州大馬路卜熊醫院內

### 徵文

服用若素諸君公鑒：服用若素後，效驗如何？請將詳細形情告知，以備病者參考，批評無論好壞，一律歡迎，能附寄玉照更佳，所有來函，均有徵物奉贈，賜函請寄上海南潯路一七六號若素大藥廠。

## 談談「小朋友要怎樣節儉」

森．

親愛的小朋友！你們現在的時代，不是只有消費，沒有生產嗎？那麼對於「節儉」二字，應當要特別的注意。因爲我國一般人，對於這兩個字，很少注意，所以有許多人把寶貴的光陰，金錢，物質，消磨在無聊的消遣中，而不能利用到有益的工作上面。現在我舉個例子說：「一般人每每吃一次早茶，就要化上半天；沐浴一次，有時也會浪費掉數小時，從這點看來，中國人對於時間，不是太不重視了嗎？再拿吃飯和穿衣來說，以一桌的筵席，非數十金不足以爲恭敬，以一件衣服，非綢緞不足以爲華麗；」還種種不良的習慣，大都在幼小的時候，就會很容易的養成，所以你們在幼時一定要節儉，要養成節儉的習慣。至於要怎樣節儉呢？這也可以分做三點來講：

一、光陰節儉——你們現在的時間，不都是化費在書本上嗎？不過有的小朋友，一小時的功課，往往會做上數小時，一天的功課，往往會拖上兩三天，這樣以來，半年能求得的知識，非一年不行；半年所能成的事，非一年不能成功。

二、物質的節儉——你們現在除吃飯和穿衣之外，就拿在學校裏的課業用品來講：有時一本字本，每每撕上一半，或一枝鉛筆，用到半枝，就會遺落的，這樣把用品未能愛護，不加省儉，實在可惜！

三、金錢節儉——爸爸媽媽每天給你們的零用錢，你們一定要把他儲蓄起來，不可亂買東西，亂吃零食，因爲亂用，不但要被人指摘，被人議論，有時還要有礙衛生，傷害身體，這實在太不值得吧！

親愛的小朋友！你們不講節儉則已，欲講節儉，一定要做到一分錢，能成一分錢的事；一張紙，能有一張紙的成績；一文錢，能有一文錢的功用，這樣浪費二字，就不會加在你們的頭上了！

# 生活

## 各地生活
### 吉林人獵獸的生活

尹

滿洲古爲城郭射獵之民族，與蒙疆部落逐水草遷徙者不同，故吉林山境居民之生活，業狩獵者甚衆，茲將其獵獸之法，分述於左：

……呼熊爲黑瞎子，虎爲山神，麝爲香獐子……

古人呼熊爲「黑瞎子」，以其睫狹而額毛蒙覆，故曰瞎子。大者曰羆，小者曰熊，熊能踏而羆猛惡，拔樹挪石，力倍於虎。至冬令，熊羆皆入蟄，羆多穴居，熊或凝空樹中，俗稱爲坐硐。獵者悉其所在，投以木塊，熊接入蟄坐於股下，再投再蟄，逐漸增高，俟其頂與樹口平，以斧力砍之。若投木塊稍大，塡塞硐口，乃從旁鑽刺以斃之，頗不費力。否則雖彈丸洞胸，血流腸出，尚能掘泥土自塞創口，追擊者數其命，故精於槍枝者，獨力不克勝之，賴有術焉。

虎性跳蕩，喜居荒山叢薄中；古人多諱言之，樵采者則直稱之爲「山神」。伺伏夜動，必尋舊路歸，獵者每於冬間，雪中迹以掩捕，因虎前行，獵者即於路張機，其法橫繫一銅線，一端曳於引滿之機關，弓架入銃機，虎觸之，彈發恰中其前胸，既負痛傷，輒奔越，乃按血跡追尋，恆倒斃在數里之外。獵者蓄狗，大者能搏虎豹，小者則爲逐獸之用。每於黑夜中聞虎嘯，則放小狗出，謂之「送客」。狗隨虎前行而吠，虎聞聲即奔撲，將追及則旁匿於林，再驅之，虎再奔，再匿，如是數四，虎去已遠，其狗乃歸，安息無患矣。

麝，東人呼爲獐，足高毛粗，形如初生之駒，從前無有獵取者，嗣朝鮮人來此，就叢莽間隙地，架一長繩，中繫繩圈，麝穿隙過，則頸乃套入焉。大抵野獸屬何種類，輒有一定之行徑，且往還多出一轍，故與滿必不能免，近今山民做朝鮮人弋獵，所獲殊多。

貂皮屬於關東三寶之一，爲吉省特產，捕貂者用釘碓法，於森林之中築一碓房，四方釘碓四股，每股長周三十里，於大木下置活木滾棒，（支架甚繁，筆難細述），貂過觸而壓斃。以寒露節爲支碓期，至霜降後捕貂最多之時，謂之「打響草」。以貂好捕灰鼠，其時落葉滿地，貂踏草有聲，恐灰鼠驚遁，故跳身倒木而行，而不知即爲壓斃也。至大雪節後，則收拾老碓，因雪地無聲，貂不登碓，且冰凍碓亦凝滯不靈，乃另組撲貂法。其時森林中，每夜多降雪，貂晝眠夜出，俟搜樹竅中以捕鼠，天明即伏樹竅之內，捕者於清晨負一背兜，內插板斧，外帶火具，於雪中踏驗夜間貂蹤，必驗明有人跡而無出跡者，先以樹枝杜塞竅口，恐其再竄，再用爛屑爲火具，取硫磺線燃之生烟，以風扇揚烟入竅燻之，俟烟燻滿，使貂悶斃其中然後以斧伐木取之出。近時業此者多用網兜，並蓄登獵犬，聞臭定巢，較捷易矣。

## 生活素描
### 北平婦女生活概況（續）

…亦民…

人生眞是有幸有不幸，現下這裏的大學校裏，沒有一處沒有女同學的，她們的天份也並不次於男人，她們的成績更沒有叫男同學的給壓下去。在這裏，有不少的女人都受過了高等教育，她們眞是幸運，要不生在現時，或者是沒有這種好的機遇，不是糊糊塗塗的，白白生存一世，那裏還有現下的這種樣子。有的出嫁了，組織一個美滿的家庭，在家的充滿和祥的氣象，到外邊的自有一種能力在社會上活動，這種有規律的生活，誰不羨慕，等到有了小孩子，做母親的責任更大了，除掉一些在外邊有職務的婦女，不能時時刻刻坐在家裏；像一些沒有事做的，她們的嫁後光陰，多半消磨在小孩子的身上。現下人們的眼光又有一些轉變，認爲能夠做個良好的母親，算是女人的天職，不論有事做，沒事做，都得想法子顧及到自己孩子的身上，光知花錢僱人喂養看護，總是不如自己盡心，這樣一來，婦女們便少有機會跑到外邊出頭露面，一家經濟的責任便完全放在男人的肩上，女人只是對於自己的子女負了責任；說實際呢，人以下，好像婦女是依賴男人生活，其實她們已經盡了她們的最偉大的責任，人們的環境，一家一樣，新式婦女的生活，也並不專專的只是這一種樣子。

有些婦女在未嫁之前，志願非常的高超，既至做過新娘子以後，有的便像隨遇而安，不管是享福受罪，只是看着丈夫的脚步走，自己一點再也不能振作，完全成了一個寄生的人，這也並非女人一方的不是，料理家務，養育子女，全是女人應盡的責任，這時不能抽出身來再幹別的，雖是有心置身社會，作份事業，事實上不能允許，那便是一點辦法沒有，假若有了機會，還抱着「嫁漢嫁漢，穿衣吃飯」的宗旨，那便是女人本身的錯誤了。這種情形，在北平有得是，可也難說，在受過高等教育的女人，在職業上的出路更是顯得少了，除却一些有專門成識的，可以幹上一份女教授，女大夫，要不然就掛牌當份女律師，或者跑到政界裏混個女官做做，機會本來就是少得很，在出嫁之後，再要找相當的事做，那便是難上加難了，有的毅力堅強，在這種情況裏面，依然是勇往直前，照常找着事做，眞可算是難得。但是家裏總得有人照料，要不這樣，就要弄得亂七八糟，這也是事實是這種樣子，一時半時沒法改善。在這裏婦女界的生活，多半是各人環境不同，才給造出這好多不同的狀况，在家裏仰仗着自己的父母來敎養，本來就是受着人家的支配，出閣後，又得隨着丈夫的旨趣，自然是又給另外加上一層壓迫，婦女們處在這處處不得自由的情况之下，眞是叫自己進退不得，只好是遇見好就是好；遇見歹，就是歹罷了。（完）

## 讀書的目的

京市十小六年級徐守言

無論什麼人都知道讀書是重要的，但是要問起爲什麼讀書呢？大半的人會告訴你說：是爲求得學問，將來替人羣謀福利，爲國家社會服務，其實讀書的目的，與其說是爲別人，倒不如老實說是爲自己，這大概有二點可以講：

第一、讀書可以幫助我們省腦力，省時間，我們現在所讀的書，都是我們老祖宗幾千年來費了無數的時間和心血，研究得來的知識，和經驗；我們讀了這些書，不必個個人再自己從頭學起，就可以節省許多腦力，和時間，使我們有餘力做別的事，或是求更進一步的改進。

第二、讀書可以幫助自己增加知識，解決困難，從前有一個人有一次傍着燈看小說，洋燈裝有油，但是不亮，因爲燈心短了，吸不着油，於是他想到伊索寓言裏有一篇故事說是：一隻老鴉要喝瓶中的水，因爲瓶太小得不到水，牠就銜石投瓶中，水就上來，這個人是懂得化學的，於是加水於燈中，油乃職到燈心，這是一個比方，可以看出多讀書可以應用我們的思想，來解決困難問題。

## 求是齋經濟論集（二〇）

諸青來著

（1）提高進口稅，免除出口稅；
（2）禁止輸入，獎勵輸出；
（3）輸入特許（Licence System）；
（4）比額輸入制（Quota System）；
（5）貨物交換（Barter System）；
（6）強制輸出同業聯合。

上述各端，除第六項較易實行外，其他各項，或涉及外交；或影響於財政；或與二者均有關係。本年七月改定一部份稅則，因受外交牽制，對於棉布魚介海產等品減低稅率；以減稅有損失而取償於他物，如棉花五金等類反增加其稅率。可見我國徵收關稅有須顧及者二點：（一）無礙外交，（二）增加稅收。夫各國關稅政策爲保護本國工業計，稅收減少，固非所恤，對於進口之精製品與國貨競爭者，則提高稅率以困之；出口貨物入抵免稅。我國則出口稅向循舊例，不能革除；進口稅只望收數之增加，毫無保護意味存乎其間；故國家財政，在目前狀况之下，欲藉關稅政策之運用，以發展國際貿易，實不可能也。出口稅既難免除，乃望其特予補助以獎出口，更屬難題甚遠矣。或曰：統制貿易不能實行，都由於外交關係，我國之輸出入業，大抵由洋商經營，華商鮮有向海外直接辦貨，或自行運銷土貨者，故對舶來品禁止運入，或頒特許之例，妨害洋商營業，安知彼等不以違犯商約相詰難耶？至比額輸入與貨物交換，均有障礙難行之處，試分別說明之：

（甲）比額輸入制不易施行者，如左列各點：

欲行比額輸入制，須先詳悉本國貨品之生產量與消費量，除以國產供消費外，尚需輸入外貨若干，其總量一經決定，乃平均攤分或比例分配於各輸入國，我國統計調查，均不正確，生產量與消費量既難詳悉，輸入總量之決定，安有標準可言耶？此其困難之點一。此制之實行也，有自主與協議之分；所謂自主者，不得他國同意，逕自實行；法蘭西之行此制，雖非自主，僅由本國進口商秉承當局所定方針，與他國出口商協議，當局無庸出面，較易實行，我國之進口業，多由洋商經營，欲行此制，非由當局自行折衝不可，開此新例，殊非易易，此其二。我國爲現行商約所束縛，欲行此制，固須與他國磋議而後可行；惟各別交涉，稍有參差，輒與利益均霑條款相抵觸，遵約辦理，殊覺困難，此其三。施行此制，不特對外交涉困難，在國內各方面，亦多利害衝突之處，蓄進口貨數量，有相當限制，於本國製造業固有利益，而在銷售洋貨業者殊多妨害，甚至因輸入銳減，雖免壅塞，彼等因生存關係，勢必誓力反對，此其四。

照相說明：日本東京四谷區永住町東洋美術製帽學院，以時入春季，各界仕女，所需之帽甚夥，特令全體學生，於實驗時，製作多數帽樣。（圖係新穎帽式之一）

## 家庭小常識

碧．

（一）用過之雞毛，將其毛中之美麗而較長者，用繩繫其在柔軟之棍上，（籐棍爲佳）使其除去器或其他陳列品上塵埃，特別輕巧。
（二）破紗罩，氣燈破紗罩，研成細末，可治種種瘡毒，抹之無不靈效。
（三）用過之茶葉，曬乾後，裝入枕內，枕之能使腦部特別清醒。
（四）洋車壞鋼絲，可製成手工用種種織針。
（五）剃下之頭髮積多，可用以與泥混合抹牆堂之中，堅固且不易裂。
（六）竈中的灰，人多棄之，以爲是沒用而廢之物，其實不然，功用很多，述之如下：一、以灰汁塗金屬面上，乾後擦之，則光澤如新。二、以灰汁用過濾的方法，把灰渣濾去，剩下微有淡黃色而光滑的水，能除油垢，用以洗衣，功用不遜肥皂。三、灰汁過濾後，而蒸發之，可得白色的結晶體，即洋鹼，又名炭酸鉀。四、花瓶中置灰汁養花於中，能使經久不落，五、植物下種後，以灰鋪之能促其發芽。以灰汁澆植物，則植物茂盛。
（七）拿破爛不能製衣被之舊棉絮子，燒之成灰，調以香油，敷於破瘡處，重者數次即愈。

× × ×


**照相類**

合衆 照相卡紙公司 南京洪武路八條巷三十二號 出品精良 價格低廉 定印牌號 不另取費

新開 欲攝現代化藝術照片？請至 新都電光照相 駕臨試攝 定獲滿意 高尙藝術 精美出品 地址 夫子廟貢院街國際聯歡社新屋 A528

大同照相館 南京中山路國府路口電話二二五六九 特備自動轉鏡 專攝機關集會 經售照相材料 定價格外公道 A519

慶祝國民政府還都 電光照相放大一律半價 一星期卅日起 王氏照相 夫子廟貢院街 A511

**洋服類**

大新公司 建康路中一五一號 花色大本營 綢緞絲絨 薄呢袍料 高級西裝 女子大衣 服裝專門家 大減價 A542

三江商行 南京市洋服界首席 專製高等西裝 家庭裁縫 女子大衣 最新式樣 運移建康路一〇一號 新址原成陸記

**鞋帽類**

盛錫福

本年度最新鮑魚式 帽業權威 自製自銷 不折不扣 大開宗始 草帽批發 發行所建康路四三街 A51

夫子廟 華美男女鞋室 本號係由上海大中原 大香賓 女鞋專家之聯號 特在本京夫子廟分設營業 最近上海最時式男女高貴名鞋 各樣式美觀 工精料重 取價最廉 凡已購本號男女各鞋 無不贊美 歡迎各界參觀比較 A515

天津三聚鞋莊 中華路一八〇號 本號出品新法製造時式名鞋男女新樣高等皮鞋 原料飛漲之際 仍選最上材料 製造特加精良 出品完備優等 貨高價實信譽 久蒙賜顧贊許 A514

**醫藥類**

國醫徐又椿 小兒內婦科 門診上午八時至十二時 出診午後二時至一時 地址 天香小板橋 大壽春藥號 A608

廣羣牙醫師 診治科目 口腔外科 拔牙科 鑲補科 治療保存科 牙列矯正科 門診上午九時至下午五時 院址 中山北路五〇八號鼓樓醫院南首 A551

竹口醫院 科目 產婦科 性病科 內外科 電療科 眼耳科 喉鼻科 齒科 小兒科 住院 病房清潔 房屋清靜 最宜療養 院長 醫學博士 竹口文雄 院址 洪武路 電話二一三四 A546

神針治病 以針導氣 不粘皮膚 專治男女老幼內外一切疑難大症 如咳嗽吐血 胸悶心驚 胃氣腹痛 癆傷嘔食 半身不遂 筋骨痠痛 四肢麻木 [illegible] 地址 洪武路八條巷西首一號 吳建成啓 A620

廣東醫院 程立鈞醫師 專門戒煙戒毒 凡有鴉片紅丸白麵不論新癮老癮或曾戒復吸者本醫師以最新特效戒法一二星期便可澈底斷癮戒時絕無痛苦不礙工作 統理內外各科 院址 中華路府東街 A549

樵山醫院 專治內科外科性病科 附設一純齒科部 特設電療科愛克司光 門診每日上午九時至下午四時 星期日下午休診 出診每日下午四時至七時 星期日全日休診 祝節日休診 院址 中山路二七一號 A593

省三醫院 內外科 花柳科 產婦科 小兒科 女醫接生 包戒煙毒 院址 碑亭巷二四七 A552

中青齒科醫院 科目 口腔外科 拔齒科 治療科 鑲補科 補綴科 齒列矯正科 院長 齒科醫師 林中青 院址 遊府西街四五號 電話二二四三六 A553

博濟醫院復診通告 本院在京開設十有餘年專醫男女各種疑難雜病因原有房屋在事變時被焚特在江寧府大砂珠巷恢復診務除備有各國新藥及清潔病房外特辦新式電療機以佐治療特此通告 時間 上午九時至下午六時止 性病專科醫師 顧洪樸

國醫推拿專科徐希濤 回京應診 易筋經運氣術功一指禪專門推拿 凡新病痼疾經絡關節不通 中風 癱瘓 四肢麻木 筋骨疼痛 小兒驚風 跌打損傷 [illegible] 診所 南京新街口 A555

兒科專家 兼內婦科 中醫張仲樑 診所 明瓦廊九十八號 （原住新街口）

南京鍼灸療養院 門診部 療養部 中風不語 半身不遂 口眼歪斜 [illegible] 金針科醫師 李靖方 院址 白下路昇平橋 十一號

崔俊良診療所 梅毒淋濁 內外各科 A559

葆初診療所 謝惟仁醫師 主治內外各科 花柳科 時間上午九時至下午四時 地址 昇州路二六三號 照常應診 A554

周炳華醫師 主治內外花柳各科 原在太平路設太平診療所 事變後遷移白下路昇平橋一二六號 A560

精神戒煙丸 月銷二萬多盒 經理五百餘家 如無超然功效 那有超然成績 本品發行以來專戒鴉片白麵紅丸嗎啡等癮 試服三日癮減三份之一 每盒一元 三日見效 十天斷癮 廣告欺人 天誅地滅 南京經理 濟倉藥房 建康路太和藥房

康福多 純淨及含鐵性 片劑液劑 功效相同

A581

白敬宇眼藥 主治沙眼，雲弱，及各種時行目疾 世界馳名家庭常備藥！ 店址：南京 朱雀路奇望街 白下路昇平橋 本外埠各大藥房均有代售 A565

百速力達母膏 春癬瘡疥頭暈牙痛感冒傷風濕疹脚氣士女化粧皮膚保健惟一良藥 全國藥房洋貨店均經售 多田洋行經理 A516

止痛 阿司非那爾錠

專治 頭痛月經痛牙痛筋骨疼痛及一切痛 各大藥房均有出售 A518

新海洛斷癮 鴉片、嗎啡、海洛英、及紅丸！ 新海洛斷癮爲本所藥技師苦心研究數載發明之世界第一戒毒新藥本藥功效神速無藥癮之弊分皮下注射及內服兩種服用此藥當在五分鐘內即能止痛鎮靜使全身機能振作興奮泰然安眠誠爲世界戒毒之第一奧妙新癮靈藥也 注射用 一〇管入 五〇管入 一〇〇管入 內服用 三〇片入 一〇〇片入 總發賣元 三省公聯新藥北京出張所 南京各大藥房均有代售 A517

新民大藥房 太平路一五五號郵局對面 經銷中日歐美各國著名新藥及化粧品 等定價低廉 歡迎惠顧 A547

定喘保肺丸 專治久咳不止 氣喘痰多 南京經理 夫子廟

強身保腎丸 買一盒送一盒 南京經理 夫子廟

中華民國二十九年三月三十一日 （星期日） 南京新報 （日刊） （第五九九號） （第二張第四版）

## 「質」與「量」

碧璇

我們的新文藝的進展到如何的地步？可以由報章雜誌的買銷上看得出來，而且作爲一個作家的產量，也是此前幾年不成比擬了。不過，要想成爲一個作家，非得要拿點相當份量的東西來給人看。

對於較有聲譽的作家們，讀者們——我也是其中之一——每天在盼望着，『再多寫一些給我們』。然而，就因爲這樣，在另一方面，對於那些產量較少的作家們，一般的便也不給予很大的注意了，一個作家，如果在一年半載裏不繼續着發表他的作品，那末，他的名字，在讀者的記憶裏，由深而淡，由淡而被忘却，甚至對於那些新時代的人，他們的名字，將變成更非常的生疏。

像對於作家產量的要求一樣，同時也在要求着作品的量，短篇的創作，無論你寫得怎樣好，很不易惹起學術界的絕大的注意，章回的大作，倒頗很適合一般的時尚，因爲有了這樣的量，縱使在質的方面有着些欠缺，人們也只得說：『那麼長的一篇東西，小缺點當然是避免不掉的』。

反之，在另一方面流行着的小文章，爲了發表上的便利，篇幅上的點綴，供給人們作爲茶餘酒後的消遣，無疑地也頗受讀者的歡迎的。

我很希望有大量生產的作家，我也很希望有大量的作品可以看見，正如我見到了寫得非常精美的小文章一樣，爲了使一個文壇像點樣兒，大量的作家或大量的作品，也是必要的，而且是必然地要產生的，千兒八百字的東西，這樣寫得好，也不會能引成那麼了不得的偉大作品，照過去歷史上來講，有那一個偉大的史詩或傳記是用短一短的字數來寫成的？這正似一個偉大民族的生活，要想用短時間的觀察，是不能全然理解的一樣。

但不能因此，就否認短小作品的價值，特別是在這尚未脫離幼稚的華中的文壇上，從文學的取材方面來看，從文學的技術方面來看，在現今，我們不敢希望有很偉大的作品出現，雖然我們並非不在希望着。

因爲對於大量作品熱烈的盼望而疏忽了短小精悍的文章，這是一件不以爲然的事，有那一個新進的青年作家，一開手就能寫「論戰爭與和平」那樣的大題目呢？培養着，指導着，那些能寫一兩千字小品的青年作家，才能希望他總有一天會寫出偉大的東西，只要他肯不斷地努力，不斷地向着正確的方向前進。

我曾聽見過有些熱愛文學的人們這樣的說：『怎麼新文壇上沒有眞眞優良的作品出現呢』？像這樣『只知育己』的說數，以後應該停止了，把新文藝放在歷史上來看的話，它的時期實在是很短促的，現在我們所要說的，偉大的東西，我們並不十分需要，我們只要較有意義較爲精美的東西，我們絕對不能因一個作家的產量少而便輕視了他。

至少在眼前，我們還是認質高過於量的。

## 醒了【下】

鐵線

那年的暑假，我離了妳，也就是所謂逃跑，走時我絲毫沒有難過，並且還十分快樂，我覺此後，我是空中的鳥，海中的魚，可以自由，可以更安適，在報上看見妳壽我的啓事，我還笑了，笑妳可憐笑妳愚笨，我相信我和式庭的情感有增無減，也信我們的愛情可保持世界末日，於是到了青島我們便宣佈同居，媽！那時我只有十八歲是不？在蜜月中我過的相當美滿，以後情感便如冬日的溫度表日漸下降，我察知他又另戀了一個少女，是他的同事。媽！妳以爲我一定會難過是不是？錯了！我又絲毫沒有悲傷，「我想男人即可任意愛戀女人，女人爲什麼不可以任意愛戀男人」，「我要作個超羣的女人」我這樣對自己說，於是認識了青年史君，一年後無條件我們離了婚，媽！那時我才微微感到難過。

「她是個賤女人，跟人私奔，又和人離婚，以後不知又……」當我離式庭的住宅時隣家的老太婆這樣說我，我氣的要哭。

妳三年的春天我獨自跑回古城，投考黎明話劇團，因我立志自食自力，不靠任何人，幸得錄取，於是我就跑到舞台上去笑，去哭，一天去劇社排戲，正遇傾盆大雨，車夫爲行路便利起見，一律走馬路，是時雖六月天氣，但因下雨氣候驟寒，只穿一件綢衫的我不由抖起來，狂風暴雨緊緊的打着黃包車的玻璃，寒風自帘縫不停的鑽入，閃電震得和心弦亂動……，媽！悲哀的淚不由從我的靈宮湧出，媽！我想起妳的話，「男人少有好的」，媽！我想到妳懷中大哭，哭我內心的苦哀，哭我內心受的創傷，然我沒有勇氣……。

「啊！你拉我到那裏去」？我發現車夫把我帶入L街時，我遙遙看見家的大紅門我奇異的問，我疑心他要把我拖回家。「小姐不是上P街嗎？再走一條街就是了」車夫告訴我，我沒言語，因我正瞧我的家，瞧我闊別三載而今朝不能走入的家，我睜大眼睛瞧一瞧我的家，我希望妳那時能開門走去：：。當淚水阻住我的視線時，我用手絹去拭，媽！再擧目時，家已不見了，媽……，那是一幕悲劇，描述一個失戀少女的故事，我飾主角，表演最緊張的一幕，即是失戀後的情形，我眞淚如雨，觀衆也感動流涕，導演說我是天才演員，獎勵我一番，媽！他那知道那是我眞情的流露啊！是夜未曾合目，我恨我一時失足跌入這不可拯救的深淵中，家的紅門在我眼前跳躍有三百次，我怨上天不給我一雙透視目，使我能在門外窺見門內的人物，媽！假若我有透視目也不能有今日的……是不？媽！親愛的媽！那時我悲痛極了……是自尋嗎？

人間的苦杯，相繼送到我的唇邊，劇社瓦解，本來國劇的空氣瀰漫的燕都，話劇若佔一席談何容易，失業的擔子緊緊壓在我的背上，爲了和飢餓抗戰，下海伴舞，媽！我的夜生涯開始了，因生意不佳，便改演歌劇，因我作過演員，會彈兩下琴，懂點音樂，演起歌劇到也受歡迎，但究不是理想中的，後經友琳菲的勸我於本年的冬季去滬，媽！這次離古城我可難過了、我痛哭了，面北向我的家遙哭，媽！我的心碎了，我如一隻羔羊被狼咬的遍體；媽！我認識了就會，認識了人們；認識了過渡期間的中國人，媽！我覺只有妳可親了。然，我沒有勇氣去到妳面前悔過，媽！以至遲到今日。

「此番離京可謂和古城永別了，古城的芬芳在夢中嗅吧！古城中的家夢中見吧，古城中的媽，和小弟在死城中會面……」，我坐在火車中這樣自語，媽！我當時心緒的澎湃情形你會猜想到吧？經驗告我，作事得慮偃……

## 春到人間

吳新魯

春天老是這樣可愛，屈服在寒冬風雪交加之下久了的人們，對於春之來臨，都表示無限的欣慰。溫和的東風，芬芳的桃李，碧綠的草色，和到處清脆的禽聲，一切都呈現出大地的歡容，美麗！

然而春天總是多雨，一般人好像不滿意，其實，春天如沒有雨，也慮不成其爲春，乾巴巴的樹枝不給牠點甘露，牠會發出鮮紅或者潔白的花，嫩綠的葉麼？鐵硬似的土塊不讓牠浸潤一番，會長出輕勻的細草麼？青溪的流水，何以那樣好聽？這些，不都是春雨的恩惠麼？『雷驚天地龍蛇動，雨漲郊原草木柔，』『東風細雨柳絲綠，正是郊原綠遍時，』都是歌頌春雨的警句。『東風吹雨過青山，却望千門柳色閒，』不是雨中，那裏能襯出這青山之下，千門柳色閒的好景！

春天眞是可愛了，但「江南」的春天，似乎更能動人，更爲美麗。像康熙，乾隆二位，做了皇帝，在那種養尊處優之下，也慕江南的風物，幾次南遊，但是我自已，不知怎的，對於「江北」「河北」甚至「塞北」等名詞，總不及我對於江南這名詞的生好感。江南二字已夠美麗，何況又是春天！杜牧的江南春：『千里鶯啼綠映紅，水郵山郭酒旗風；南朝四百八十寺，多少樓臺烟雨中！』把江南春景描寫熟鬧！而且這位瀟洒多情的詩人，還是位能實行欣賞的及時行樂者：『春山秋水開吟處，倚遍江南寺寺樓。』雖然四百八十寺之多，他却且吟且遊的都倚徧一位。那不令人羨煞！陸放翁便是羨慕他的一位，因此，他——放翁——很惆悵的吟出：『江南寺寺樓堪倚，惜不身如杜牧閒』的句來。白居易的憶江南：『江南好，風景舊曾諳，日出山嶺紅似火，春來江水綠如藍，能不憶江南？……』深深的對江南春天發出甜蜜的回味，『正是江南好風景，』不過是少陵隨意的一句詩，然而在不在江南的人讀來，總難免有點悠然神往。有人以爲詩也許要是多感的詩人才會如此吧！其實不然，陳伯之不是可算一位反覆小人麼？而丘遲的『暮春三月，江南草長，雜花生樹，羣鶯亂飛。』便能打動他的心靈，江南的春天啊！你眞神秘！

春天也是人們內心最多感的時候，自然界的一切復活了，人們的心也開始活躍，每個人都不願再關在屋內。都想到外面去遊，似乎束縛久了的心，非讓那旖旎的春光來洗浴而加以解放不可，共實逛了又怎樣？到底從春光中得了甚麼？莫明其妙！然而又總覺得春天的心有些異樣，覺得人應當及時行樂，應當盡量欣賞，投入自然的懷抱：永遠這樣。因而對春的消逝，會發生悲感，棹惜，田園詩人淘淵明看到『木欣欣以向榮，泉涓涓而始流，』便會起『羨萬物之得時，感吾生之行休』之感，因此他便『或命巾車，或棹孤舟，既窈窕以尋壑，亦崎嶇而經邱』的盡量遊覽，然，但春天對任何人都予以快樂嗎？也不盡然，內心受了愴痛的人，春天更能增加他們的煩悶，愁鬱，外界的一切愈完美，愈美麗，他們內心的感慨便愈深重，愈加強，所謂『草色青青柳色黃，桃花歷亂李花香，東風不爲吹愁去，春日偏能惹恨長。』正是這派人感覺的寫實，還有那些名句：『新粧凝面下朱樓，深鎖春光一院愁；』『羞日遮羅袖，愁春懶起粧；』都是說有些人對着春天便發愁，我是極喜歡春天的人，但我也會對之發愁，顯而是盾矛嗎？

## 風箏六首敬和張魯山先生原韻

馮乃駿

眼穿雲路與天長，一綫牽成作嫁忙，苦恨銀河飛不渡，可能扶影過紅牆？

試海搏雲路幾千，風光長駐有情天，前生合是瑤台種，青鳥留中覩宿緣。

翻飛隻影未成雙，獨障青天未肯降，莫訝仙舟風正惡，筏空健筆彩雲扛。

薄暮憑闌翠袖單，錦江欲寄尺書難，天邊雁字知多少？玉柱紛飛折舊翰。

乘鸞薄霧向天風，疑是秦簫一笑逢，未許陽台歸楚帳，一生長誤夢雲中。

落日中原一雁高，浮雲忽送雨如膏，留君共件鳥鳶樂，扶起春風柳萬條。

## 眉痕

硯齋

這是普通平凡得很的事，隨便在一種公共的場合裏，就看得見多少女人在那兒做什麼。女人，在社會裏，好像不是什麼稀奇的事，不過，在時代的途徑上，男人應當平等來看女人，而女人本身也是第一要自己矜持一點，不要稍微失點意態，便會影響到女人的莊嚴。所以女人在社會中的一擧動之間，都有關係她的身份的必要。

我們看見有不同樣服裝的男人，便會自動分別出來他的等級，與他個人的身份。而在女人呢，雖然事關閨，好像不容我們在加以評論，然而就她們所願意被人看見而誇耀的裝束而論，也大致可以預測她們的地位。女人的輕身涉及卑賤，比較男人似乎容易些，只是在她們的環境中來論定而已。不過女人之容易與環境反抗或是同流，這種速度是比男人走得特別的快，於是在社會中有不少奇怪的艷聞出來，而在所謂難斷的家務事中間，也埋伏不少卑鄙齷齪的故事。女人之容易使環境起鳴聲的，在容貌與裝束兩方面來看，因爲肢體上的活動，而未必怎樣很爽直的表現，那末，就只限於容貌上的勾引了。女人的容貌，爲一個家庭與一雙伴侶的必要的條件。容貌的妍媸，是與家庭的進步，與個人的福禍，有相連繫的正比例。因此，而更談到女人容貌上的眉峯，是可以代表女人的意志，性質，以及心靈上的動態。

眉峯，是女人容貌中的第一層的寶座。女人的心靈中，有了愉快的感覺，眉稍眼角，能傳達她們內心的實情。反之，稍有不舒，那末，愁鎖眉端，如捧心西子，古人已自有花兒匠一般所總雖的錦句來形容這萬一之隨。我們讀到李易安的「花自飄零水自流，一種相思，兩處獨愁，此情無計可消除，纔下眉頭又上心頭。」與朱淑韻的「山亭水樹春方半，鳳幃寂寞無人伴，愁圍一番嶄，變蛾只舊顰。」都可以見到可以見出眉峯在女人心理之一斑！已是如何不可輕視的一種。而眉峯之與男人的關係，雖然不是什麼特種條件，却也是一種相當於情場的媒介，所以張敞的畫眉，變成古今的美談。而女人的眉峯，爲了情的驅使，當然是非要「郎君親手畫春山」不可了。這又是房幃中的故事，却也是眉峯的因果上的一種實現。

然而，眉峯既經男人來畫，便會成功它的媒介，所以我們又能讀到唐人的「畫眉深淺入時無」的詩句，而因此使你爲此些微眉峯的問題，却能引伸到時代上的向背，側面來觀察，自然是女人似的化裝問題，與男女之情的發展的原因了。但是就另一方面來仔細推敲，那末，如果不求入時的眉峯，或者就會發生「有不得見者，三十三年」的感慨之語了。

因此，我們更可以推論到變成「侯門一似海，陌路蕭郎」的主角，一定很能了解這入時眉峯，必要郎君，而以這種把戲，來籠絡郎君，好希望得一個專房之寵，那末，眉痕點點，運用却很大呢！不知道千古美人，屈死深宮，都是不了解這個意思。

然而，據此而觀察到社會人生，這茫茫人海中，我們時刻所遇到的逆人逆意的事故，我們的確是似乎要像女人們必須了解到這書眉的藝術，然後運用眉痕的表現，來蒙受被欣賞者賜與一種受寵若驚的安慰，我們算是勝利了，古人所教訓與我們的「處世難」的格言，當然的使我們感受人生的崎嶇險峻，顯覺不安！有時人力車的靜氣，能使你雖然坐在他的車上，反不如安步於路上，來得舒服！這種也就是表示彼此以不同式的眉峯而促成一種相背的衝突。如果，有一點「人時」的觀念，也就不致於釀成社會間種種不利。

人生，小則如人身的經絡，統率如果乏於力量，那末，立刻，會有一種不安的現象呈現。妓女，蕩婦，有時利用眉痕的動作，來做一種希望的進行，這也是他們的人生的戲劇，開始活躍的，而在大家庭受盡了虐待的媳婦，被翁姑給申斥得不敢有所聲辯，這也就是平時他不善於利用他的眉峯啊！我們知道所謂要看「眉高眼低」，也就是眉痕問題中的一個註脚。人生藝術，在不斷的表演着，舞台上的紅角因爲表演得恰到好處，被人熱烈的鼓掌，這更是區區的眉痕，所表現的結果！文學上的描寫，不期然成爲人生藝術的計策，却不禁啞然笑了起來！

### 代郵

望花，徐慧，靖青萍，聊僧，雨櫻子，希，白羽，曉，武西山投稿諸君，請於四月五日前至復興路本社會計處領取稿費。

新聲編輯部啓

## 難妹

（一八七）

王雪倩著

### 第十三回 蜜語竟癡心憐哥受蠱 良言不入耳恨妹成仇

以三千元爲條件，由于寶和李去交給律師的；並且有律師的收據。她前兩天後說了一遍，瑤華這才恍然大悟，猜測着就是于寶和一個人搗的鬼。她忙道：「姐姐，你現在已經和于寶和脫離關係，你想一想這事，是不是于先生搗的鬼？如果你認爲這是妹妹做的，妹妹可以對天明誓。並且，可以舉出反證來。」瑤英道：「你也不用舉反證，是你做的也好，不是你做的也好；現在已經成了過去，咱們就不必談了。你現在當你的校長，我做我的主婦，風馬牛不相及，你就不用替我再就心了！」她說着，嗔着面孔，大有不肯和凡人說話的樣子。瑤華咳了一聲道：「姐姐眞個冤死人了，我如果說姐姐三千元，我還不至于各處找出路去。現在你既是這樣疑猜我，我是有口難分訴。但是，日後總可以有明白的一天。再說，姐姐也說的不錯，過去的不管眞假，已成過去；這未來的，希望姐姐好自努力，能和表哥共同建設一番事業，妹妹就是含寃九泉；也自瞑目。」她說着痛淚直流，恨不能立時將心掏出來，給瑤英看看。瑤英聽她這樣沈痛悽切的話，並不感到一點悽愴；還是嗔着臉道：「你倒是心心意意的惦記着表哥；可惜他不惦記着你。如果是我，羞也要羞死！」這是何等侮辱而譏諷的話，瑤華聽了，又不能和她吵鬧，只是苦痛於心；那淚流的更多了。一口氣沒有嚥上來，兩眼一閉，四肢冰冷，早倒在床上暈了過去。瑤英這時才慌了起來，忙將她扶起，便喊小芙道：「芙妹，芙妹，你快來呀！」小芙和玉娟都聽見了，忙着跑去一看，都怔了問道「這是怎麼回事？她怎麼會這樣了？」瑤英不肯說自己氣的她，只是說她和自己談得好好的，便暈了過去。小芙和玉娟忙先將瑤華攙叫過來，她已經又哭的和由打梨花一樣了。小芙勸她道：「表妹，你有什麼難過的？姐姐不是在這裏？親姊妹相逢，應當是歡喜的；你這樣鬧過起來，使姐姐看了也不好過呀？」她說着偷眼看了瑤英一眼，她只是臉紅了紅，並不曾有絲毫的戚愧之意；她心中早已明白一大半了。便又道：「玉娟是姐姐，表妹有什麼難過的，姐姐還不能開導開導她，安慰安慰她嗎？」


遺精早洩 外治妙藥 愛力多
各藥房均有代售

瘡疥 濕毒 三日包好 無効還洋
本藥房專治疥瘡濕毒 南門大街新中央藥房 A519

菜館類

利記 都益處酒菜館
有華貴的禮廳 有高尙的筵席 有上等的廚師
議價廉味美 會最佳 烹調精良
有寬暢的房間 有時新的酒菜 有妙齡的女郎
坐位舒適 飽君口福 慇懃招待
夫子廟貢院街 A683

元記 別有天菜社
値此春光明媚 新房間華麗設備 食品應有盡有 請蘇滬名妹慇勤招待
地址 夫子廟新姚家巷口 電話二二四三九號 A523

新亞酒樓 地址 朱雀路中四象橋南
燦爛春光撩人春意 共登斯樓開懷暢飲 直疑天上非人間也 此時此際與素心人
本樓設備清潔 美點佳餚 各界仕女 名廚烹調 A526

諸君如欲叫菜定廳請撥電話二二二八五四號
明湖春粵菜館 廣州時菜 星期美點 地址中山路四一號東和劇場對過 A521

浙紹 六華春酒菜館 地址貢院東街 電話二二七四七號 A522

樂園飯店
本社專辦維新筵席 零折碗菜隨意便酌 蘇滬秀妹隨堂招待
改良和菜各省佳餚 早晨細點應有盡有 如蒙惠顧竭誠歡迎
地址朱雀路百三號 A524

大東酒樓
高尙酒席 應時佳餚 零折碗菜 隨意小酌 早茶細點 早晨茶食奉送
特聘請新到蘇滬妙齡名妹招待 服務慇勤 承蒙賜顧 特別歡迎
地址夫子廟貢院東街 A527

福昌飯店
甲等房間每天日金十五円 乙等房間每天日金十二円五十錢 法幣一元七角五分 … 法幣三元五角
早茶日金一円 午餐日金二円 晚餐日金三円
電話22577（二樓）餐廳 電話21695（二樓）旅館 電話21696（三樓）旅館 電話21697（四樓）旅館 電話21698（五樓）餐廳
南京中山路五十七號 A533

大陸西餐館 牛肉莊
自製各種德式香腸火腿 選運青島黃牛肉 各種食品一應俱全
中山路一一七號 電話二二〇九三號 中山路二二五號 電話

名產水晶餚蹄 製法精良 與衆不同
大王 南京好好樓菜社出品 旅行饋送 最爲相宜
地址夫子廟首都戲院對面

太平洋酒菜館 地址夫子廟
本號附設津川名菜 女子招待 空氣流通
咖啡部 各種筵席 房間清潔 如蒙惠顧
彈子房 隨意便酌 坐位寬暢 特別歡迎
貢院東街 電話二一七四八 A531

豫豐泰協記酒菜社
地址新姚家巷廿九號 電話二三〇六二號
經濟小酌 名釀 無不咸宜 新川廣菜 精美細點 大小宴有 應有盡有
樓下經濟部 熱酒燙吃 A532

新開 吳宮飯店
各界旅客注意
房間優美 佈置新穎 附設浴室 體貌週到
器具摩登 花園別緻 清潔衛生 開幕伊始
禮堂富麗 空氣新鮮 茶房訓練 定價低廉
地址慧園街四號 電話二二九二四 A526

茶食類

永安商店 夫子廟貢院街
中外香烟 福建食品

南京義生糖廠
「本廠上海分此座落南京下關中山橋實善街永森里二號」
金玉冰糖 糖白綿糖

夫子廟 小蘇州號 茶食糖果
自製茶食糖果 應時罐頭食品 按時洋酒啤酒汽水 各色細點
新花椒鹽 應時茄片子 上市 A534

中華路 祥和
中外洋酒啤酒 應時各色細點 各種水果罐頭 精美盒裝餅乾
・備貨充足・零躉均極歡迎 A535

馬慶康公司
自製 改良椒鹽餅乾 甜咸麵包西點
經理 海寧洋行各色糖果 馬寶山糖果餅乾
中華路一六五號 A536

萃華 第一支店 中山路珠江路西口
本店經理上海海寧洋行 機製糖菓！「甜心牌」各種花色繁多，定價克己， A537

夫子廟 太平村支店
玫瑰牛梅 沉香橄欖 清口梅皮 白糖楊梅 透味燻魚 美味香腸
應時 夾沙 青糰子